- 청년에게 **내일**을, 목포에 **활력**을 -

2020년 목포시 청년정책 종합계획



목 포 시
(일자리청년정책과)

목 차

I . 청년현황 및 정책여건	7
① 목포시 청년현황	7
② 정책여건	8
II . 2020년 청년정책방향	11
III . 2020년 과제별 세부시행계획	13
① 일자리(넉넉한 경제청년)	15
② 설자리(든든한 자립청년)	47
③ 살자리(따뜻한 복지청년)	59
④ 한자리(참여하는 자치청년)	85
IV . 2019년도 추진실적	91
① 주요성과	91
② 추진실적	92
V . 참고자료	97
<참고 1> 청년정책사업 2020년 예산현황	99
<참고 2> 청년 관련 통계자료	105
<참고 3> 지역 유관기관 청년지원 2020년 사업계획	117

- 청년에게 **내일**을, 목포에 **활력**을 -

2020년 목포시 청년정책 종합계획

청년이 지역에 정착할 수 있도록 목포시의 지역특성에 맞는 청년정책 개발과 고민을 통해 청년이 체감할 수 있는 2020년 목포형 청년정책을 수립·시행코자 함

I 추진배경

- 지역내 청년 취업기반이 약하고 열악한 고용여건으로 취업을 저하
- 일자리 문제로 청년층 삶의 질 저하 및 대도시 등으로 전출 증가
- 청년의 창업 및 문화 활동, 지역사회 참여기회 확대 필요

II 수립근거

- 목포시 청년발전 기본조례 제6조(기본계획의 수립)
 - 청년정책 기본계획 5년마다 수립 : 용역 완료(2018년~2022년)
 - 전년도 추진실적 및 매년 시행계획 수립
- 목포시 청년일자리 창출촉진에 관한 조례 제3~4조
 - 청년의 고용촉진 대책 수립, 청년 일자리 창출 지원계획 수립

III 수립방향

- 우리 지역의 인구추이, 고용률, 실업률 등을 통한 현 실태 파악
- 목포시 실정에 맞는 청년정책 수립 및 사업 발굴
- 청년 고용 및 삶의 질 향상을 위한 정책수립 방향 설정

I

청년현황 및 정책여건

1 목포시 청년현황

청년의 개념

- ◆ 목포시에서 거주하고 있는 ‘18세 이상 39세 이하의 남녀’를 통칭
 - 청년기본법 : 19세 이상 34세 이하 / 청년고용촉진특별법 : 15세 이상 29세 이하
 - 목포시 청년발전 기본조례 : 18세 이상 39세 이하

○ '19년말 목포의 청년인구는 62,494명(전체 인구의 27.2%)

- 전남의 청년인구는 444,355명(전남 인구의 23.8%)
- 전국의 청년인구는 15,078,397명(전국 인구의 29%)

(단위 : 명, %)

구 분	목포시		전라남도		전 국	
전체인구	229,861	100	1,868,745	100	51,849,861	100
15세~17세	7,608	3.3	52,242	2.8	1,462,035	2.8
18세~39세	62,494	27.2	444,355	23.8	15,078,397	29.1
40세~64세	91,416	39.8	731,172	39.1	20,815,642	40.1

○ 최근 10년간 청년인구는 17천명 감소(22%) 감소

(단위 : 명, %)

구 분	목포시		전라남도		전 국	
2010년	80,363	32.7	520,559	27.1	16,665,449	33.0
2015년	70,119	29.4	482,096	25.2	15,726,986	30.5
2019년	62,494	27.2	444,355	23.8	15,078,397	29.1
증감 (10년 대비)	-17,869	-5.5	-76,204	-3.3	-1,587,052	-3.9

※ 청년기준 18~39세

2 정책여건

위기요인

① 청년인구 비중이 전국보다 낮아 지역경제 활력 저하

- 최근 5년간 우리시의 청년인구는 7,625명(10.8%) 감소

(전국 청년) '15년 15,726,986명 - '19년 15,078,397명 = △648,589명(△4.1%)

(전남 청년) '15년 482,096명 - '19년 444,355명 = △37,741명(△7.8%)

(목포 청년) '15년 70,119명 - '19년 62,494명 = △7,625명(△10.8%)

② 청년 실업률 상승 및 취업여건 열악

- 2016년부터 조선업 불황과 노동시장 경험이 없는 청년비중 증가

(청년 실업률 *15~29세) : '19년 전국 8.9%, 전남 9.9% ('18년 전국 9.5%, 전남 10%)

(경제활동참가율*15~29세) : '19년 전국 47.8%, 전남 41.5%('18년 전국 47.1%, 전남 40.7%)

(전남조선산업 생산지수) : ('16) 111.2 → ('19) 88.5 (더딘 상황)

- 지역 내 청년 취업기반이 약하고 지역기업의 열악한 고용여건으로 전국 청년고용률 43.2%대비 24.3%로 현저히 낮은 수준

(전국 청년 고용률) '18년 42.9%, '19. 1/2분기 43.2%

(전남 청년 고용률) '18년 39.6%, '19. 1/2분기 34.9%

(목포 청년 고용률) '18년 24.8%, '19. 1/2분기 24.3%

③ 청년문화 인프라 취약 및 교육 등 삶의 만족도 낮음

- 예향(藝鄕)을 표방하면서도 다른 도시권에 비해 청년 문화예술 인프라가 취약, 자녀를 대도시 등으로 진학의향이 예년보다 크게 증가함

- 문화·예술·체육시설 확충요구 상승(66.7% 필요 응답)

- 타지역 진학의향 : ('17) 19.2% ⇒ ('19) 33.8%

기획요인

① 미래전략산업 육성 발판 마련으로 양질의 일자리 창출 기대

- 대양산단을 중심으로 국가에너지 산업·융복합 단지 지정과 수산식품 수출단지 조성 등 미래 유망기업 유치 등 양질의 일자리 창출 기대

- 기업 분양율 및 일자리창출 : 대양산단 70%(600개), 세라믹산단 35%(27개)
- 에너지산업 융·복합 단지 지정('19.11)으로 신항 배후부지 및 대양산단내 유망 에너지기업 중점 유치 기대 : '29년까지 일자리창출 11만9천개
- 수산종합타운 조성('21~'25/314억원), 수산식품 수출단지 조성('20~/1,089억원)으로 '20년까지 일자리창출 890개

※ 해양경찰 서부정비창 신설로 '24년까지 일자리창출 1,800개

② 관광거점도시 지정 및 근대역사공간 재생으로 관광산업 활성화

- 관광거점도시 지정('20) : 5년간 1,000억원 투입(천만 관광객 목표)

- 맛의 도시 선포('19.4), 국제슬로시티 지정('19.6), 해상케이블카 개통('19.9)
- 장좌도 유원지개발('19~'22, 민자2,497억원) : '21년까지 일자리창출 200개

- 원도심 활성화로 관광객 증가 : ('18.) 388만명 → ('19.) 650만명(67.5% 증가)

- 근대역사문화공간 재생('19~'23) : 만호·유달동, 총 사업비 500억원
- 도시재생뉴딜사업('18 ~'22) : 21개 사업 총 사업비 541억원

③ 범 정부적으로 청년정책 확대 및 인프라 확충 노력

- 경제악화 지속 및 청년 일자리 부족으로 청년 창업 및 청년 삶의 질 향상 정책 증가 추세

- 목포시 청년지원 관련 조례 4개 제정(2015~2020년)
- 목포시 청년·일자리 통합센터 설치 및 개소 : 2020. 1월(취·창업 지원)
- 청년 지원관련 사업 증가 : ('19) 56개 205억원 → ('20) 66개 254억원

II

2020년 청년정책방향

비전

청년에게 내일을, 목포에 활력을

장기 목표

청년이 살고 싶은 목포 실현

정책 목표

청년 일자리 확대를 위한 안정적인 고용여건 조성

청년의 지역정착을 위한 맞춤형 자립기반 조성

청년 주거안정으로 청년 행복복지 증진

청년문화 인프라 조성 및 청년 위상 강화

전략 과제

일자리

넉넉한 경제청년
29개 사업

설자리

튼튼한 자립청년
9개 사업

살자리

따뜻한 복지청년
24개 사업

한자리

참여하는 자치청년
4개 사업

일자리 창출 목표

2020년 청년 일자리 창출 **3,809개**

[직접일자리 : 847개, 간접지원 : 2,962개]

III 2020년 과제별 시행계획



일자리 분야 : 29개 사업



설자리 분야 : 9개 사업



살자리 분야 : 24개 사업



한자리 분야 : 4개 사업



1-1	대양산단 분양 및 기업유치(기존)	17
1-2	목포시 청년·일자리통합센터 운영(신규)	18
1-3	지역상생 청년일자리 창출 연계사업(신규)	20
1-4	청년 창업아이템 사업화 지원사업(신규)	21
1-5	청년창업 후속지원 프로그램 운영	22
1-6	동·하계 대학생 아르바이트 지원	23
1-7	목포 청년 잡고 (JOB GO) 사업	24
1-8	전남 청년 근속장려금 지원사업	25
1-9	청년 마을로 프로젝트	26
1-10	청년 내일로 프로젝트	27
1-11	청년농수산물유통활동가 육성사업	28
1-12	지식공유형 청년창업 일자리사업	29

1-13 사회적경제 아카데미 운영(신규)	30
1-14 청년 공공근로 일자리 지원	31
1-15 대학창조일자리센터 지원(목포대학교)	32
1-16 대학생 창업 보육센터 지원	33
1-17 공무원 등 공공분야 청년일자리 창출	34
1-18 청년 여성 온라인 일자리 창구 운영	35
1-19 여성 새일센터 취업 지원	36
1-20 새일 여성 인턴사업	37
1-21 경력단절 여성 직업교육 훈련	38
1-22 맞춤형 청년 장애인 일자리 지원	39
1-23 저소득층 청년 자활 지원	40
1-24 목포시립도서관 개관시간 연장지원 사업(신규)	41
1-25 생활체육 프로그램 청년 체육지도자 배치·운영	42
1-26 여름 특별수영교실 대학생 안전요원 운영	43
1-27 대학생 안전점검 현장학습 프로그램 운영(신규)	44
1-28 모자보건사업 보조인력 채용(신규)	45
1-29 조기취업형 계약학과 운영 지원(신규)	46

대양산단에 양질의 기업을 유치하여 신성장 산업을 육성하고,
새로운 청년 일자리를 창출하여 지역경제 활력 제고

□ 사업개요

○ 기 간 : 2013. ~

○ 사업비 및 일자리창출

(단위 : 명, 백만원)

일자리 창출			'20년 사업비				
계	직접	간접	계	국비	도비	시비	기타
100	100	-	-		-	-	

○ 주요내용

- 에너지산업융복합단지 지정에 따른 유망 에너지 기업 중점 유치
- 일자리 창출 · 신성장산업 기업유치를 통한 입주기업 내실화 도모
- 기업수요에 따른 업종 · 획지 변경 및 입주기업 지원시책 지속 개발
- 고차가공 수산식품 전문기업 유치로 고부가가치 창출

산단조성 및 분양현황

- 기 간 : 2013. 2. ~ 2016. 4.
- 위 치 : 목포시 대양동 1189-1번지 일원
- 조성면적 : 1,545천㎡ (약 47만평) ※ 분양대상 : 1,068천㎡
- 입주업종 : 8개(식료품, 전기장비, 자동차, 물류, 발전, 세라믹 등)
- 분 양 률 : 70%('19.12.기준)
- 기업유치 : 99개 기업 유치(공장가동 40, 건축중 12, 설계 등 준비중 47)
- 일자리창출 : (기존 고용) 600여명 / (2024년까지) 500여명

□ 기대효과

- 일자리 창출 기업과 신성장 산업 기업을 적극 유치하여 양질의 청년일자리 창출 및 지역경제 활성화

추진부서

기업유치과 산단분양팀장 정길석 담당자 김덕훈(☎8213)

청년 취·창업과 사회·문화 활동을 지원하는 청년·일자리통합센터를 조성하여 청년일자리 창출 및 청년의 지역 정착 도모

□ 센터현황

○ 기 간 : 2020. 1. ~ 12.

○ 사업비 및 일자리창출

(단위 : 명, 백만원)

일자리 창출			'20년 사업비				
계	직 접	간 접	계	국비	도비	시비	기타
500	30	470	160	-	80	80	-

○ 주요시설

- 작업공간 : 개인 창업공간(8석), 공동작업공간(2실), 정보검색실
- 공동공간 : 다목적홀, 세미나실(30석), 상담실, 사무실
- 휴게시설 : 청춘쉼터, 가상현실 체험방, 셀프카페

○ 이용시간

요 일	운 영 시 간	휴 관 일
월, 토요일	09:00 ~ 18:00	일요일, 공휴일 (☎ 242 - 1911)
화 ~ 금요일	09:00 ~ 21:00	

□ 2020년 추진계획

○ 센터 개소 홍보 : 2020. 2. ~

○ 취·창업 프로그램 운영 : 2020. 2. ~

- 도시재생 활동가 양성교육, 관광 유튜버 양성교육 등
- 청년포럼, 구인구직만남의 날, 미니채용박람회, 예비창업자 창업캠프 등
- 잡클리닉, 진로적성검사 및 취창업 컨설팅 등

○ 센터 홈페이지 구축 및 운영 : 2020. 상반기

□ 기대효과

○ 청년일자리 창출 및 청년의 지역 정착 도모

[보충자료] 목포 청년·일자리통합센터 운영 프로그램

○ 총 19개 사업 : 자체 17개, 보조사업 : 2개

구분	사 업 명	일정
	총 19개 사업	
보조 사업 (2개)	청년 창업아이템 사업화 지원사업	2 ~ 12월
	목포 청년잡고 사업	2 ~ 12월
창업 교육 (3개)	도시재생 활동가 양성교육	5~6월
	관광 유튜버 양성교육	5~6월
	소상공 예비창업자 우수지역 현장체험	8월
행사 및 프로 그램 (6개)	청년 포럼(세미나)	9월
	구인구직만남의 날	10월
	미니 채용 박람회(지역기업 연계)	11월
	예비창업자 창업캠프	8월
	CAP+프로그램(청년직업지도)	5~6월
	allA 프로그램(청년진로역량강화)	5~6월
이벤트 (3개)	청춘 토크쇼(기업 인사담당자 초빙 등)	4월/10월
	창업경연대회(비즈쿨 오디션)	4월
	축제연계 이벤트의 날	4월/10월
상설 운영 (5개)	잡클리닉(일자리 1:1상담)	연 중
	진로적성 검사 및 취·창업 컨설팅	
	공동창업공간 제공 및 연구소 운영	
	청춘놀이터(VR체험, 셀프카페, 쉼터)	
	취/창업 관련 서적, 정보검색 공간제공	

서울 청년이 목포에 거주하면서 우리시의 관광문화자원에 대한 콘텐츠를 개발·홍보하여 브랜드 가치를 제고함으로써 청년들의 일자리창출과 지역정착을 유도

□ 사업개요

○ 기 간 : 2020. 3. ~ 12.

○ 사업비 및 일자리창출

(단위 : 명, 백만원)

일자리 창출			'20년 사업비				
계	직 접	간 접	계	국비	도비	시비	기타
15	15	-	24	-	-	24	-

※ 서울시 지원 : 1팀당 최대 70백만원

○ 대 상 : 서울시 거주 청년 15명 이내(사업별 5명 이내)

○ 주요내용

- 우리시 관광문화 자원(맛의 도시, 근대역사문화공간, 슬로우시티)에 대한 브랜드화, 콘텐츠 개발, 공간활용 등을 서울시와 협업을 통해 구체화

□ 2020년 추진계획

- 지자체-서울시 간 일정공유 및 지원사항 설명 : 2020. 2.~3.
- 사업추진 청년모집(서울시 및 수행기관) : 2020. 5.~6.
- 지역자원 조사 및 아이템 구체화 : 2020. 7. ~ 11.
- 사업 종료 및 평가 : 2020. 12.

□ 기대효과

- 우리시의 관광문화자원에 콘텐츠개발 및 브랜드화
- 청년인구 유입과 청년일자리 창출 효과 기대

참신하고 유망한 사업 아이템을 가진 청년 예비창업자를 발굴하여 체계적인 지원으로 지역 내 청년벤처 창업생태계 조성

□ 사업개요

○ 기 간 : 2020. 1. ~ 2020. 12.

○ 사업비 및 일자리창출

(단위 : 명, 백만원)

일자리 창출			'20년 사업비				
계	직 접	간 접	계	국비	도비	시비	기타
10	10	-	175	82.5	-	92.5	-

○ 사업대상 : 만39세 이하의 예비 청년창업자 10명(팀)

○ 주요내용

- 창업활동 지원 : 시제품 제작, 디자인 개발, 마케팅 등 인건비 외 1명(팀)당 최대 1,500만원
- 역량강화 지원 : 창업교육, 컨설팅, 전문가 멘토링 등

□ 2020년 추진계획

○ 사업홍보 및 사업 대상자 모집(10개팀 내외) : 2020. 2.

○ 지원대상자 선발 및 사업화 지원 : 2020. 3. ~ 11.

○ 회계정산 및 결과보고 : 2020. 12.

□ 기대효과

- 예비 창업가 발굴에서 사업화까지 체계적인 창업지원 프로그램 운영을 통한 청년 창업으로 청년일자리 창출 및 안정적 지역 정착 여건 조성

창업 3년 미만의 청년사업자를 대상으로 컨설팅, 마케팅 및 경영 지원을 통한 조기 사업안정화로 지역정착 및 고용창출 유도

□ 사업개요

○ 기 간 : 2020. 1. ~ 2020. 12.

○ 사업비 및 일자리창출

(단위 : 명, 백만원)

일자리 창출			'20년 사업비				
계	직접	간접	계	국비	도비	시비	기타
10	10	-	175	82.5	-	92.5	-

○ 참여대상 : 3년 미만 초기 청년 창업자 10명

○ 주요내용

- 창업교육 및 컨설팅, 전문가 멘토링, 신규아이템 개발 및 상품화 지원 등
- 3년 미만 기창업자 대상 1인당 최대 1500만원 지원

□ 2020년 추진계획

○ 사업홍보 및 사업 대상자 모집(10개팀 내외) : 2020. 2.

○ 지원대상자 선발 및 사업화 지원 : 2020. 3. ~ 11.

○ 회계정산 및 결과보고 : 2020. 12.

□ 기대효과

- 창업 초기 시행착오 및 경험 미숙, 홍보부족 등으로 어려움을 겪는 청년 스타트업 기업에 대한 경영지원 및 경영교육, 컨설팅 등을 통해 조기 사업안정화 및 고용창출 유도

동·하계 방학기간 지역 대학생들에게 사회체험 기회를 제공하고 다양한 직무경험을 쌓으면서 학자금 마련하는 단기 일자리 지원

□ 사업개요

- 사업기간 : 2020. 1월, 7월
- 모집인원 : 40명(동·하계 방학기간 각각 20명)
- 사 업 비 : 58,621천원(시비 / 인건비, 4대 보험료)
- 신청자격
 - 학생 또는 부모 중 1명의 주민등록지가 목포시로 되어 있는 사람
 - 목포시 또는 타 지역에 소재하고 있는 고등교육법상 대학교 재학생
- 근로기간 : 1개월
- 접수기간 : 2020. 1월, 7월/ 목포시청 홈페이지 공고
- 선발기준
 - 모집인원 범위 내 접수 : 전체 선발
 - 모집인원 초과할 경우 : 내부 지침에 따라 공정선발

□ 2020년 추진사항 및 계획

- 대학생 아르바이트 수요조사 : '19. 12. / '20. 6.
- 대학생 아르바이트 신청자 접수 : '20. 1. / '20. 7.
- 대학생 아르바이트 지원사업 실시 : '20. 1. / '20. 7.

□ 기대효과

- 대학생들의 진로선택을 위한 직경험과 경력형성 기회제공
- 미래 인적자원인 대학생들에게 시청참여 기회 제공 및 확대

미취업 청년들에게 다양한 직무경험 및 직무역량 배양 기회제공과
구직활동 비용을 지원하여 성공적인 정규 일자리로 연계 촉진

※ 행정안전부 「지역주도형 청년일자리 사업」 민간취업 연계형 사업

□ 사업개요

- 사업기간 : 2020. 1. ~ 12. ※ 청년 근로기간 : 2020. 3. ~ 10. (8개월)
- 참여대상 : 목포시 거주 미취업 청년(만 18세~39세 이하)
- 근무형태 : 1일 8시간(주 40시간)
- 지원내용(20명)
 - 근로급여 : 월 187만원(4대 보험료 포함)
 - 기 타 : 취업지원비(월 20만원)
 - 직무·구직 역량을 높이기 위한 취·창업 교육 및 컨설팅
- 소요예산 : 361.75백만원(국비 130.7, 시비 231.05)

□ 추진사항

- 2019. 청년 잡고 추진 : 2019. 4. 1. ~ 2. 28.
 - 청년참여자 배치 : 10개 기업, 25명 지원

□ 2020년 추진계획

- 목포 청년잡고 청년 참여자 모집 : 2020. 2.
- 참여자 근무처(참여기업) 배치 및 사업시행 : 2020. 3 ~ 10.

□ 기대효과

- 청년잡고 사업을 통해 일 경험을 쌓아 정규직 취업으로 연계될 수 있도록 급여 및 구직활동비를 지원하여 청년들의 경제적 안정 도모

청년 정규직 채용 기업 등에 대한 인센티브 지원으로 중소기업의 정규직 전환 및 취업자의 장기근속을 유도 청년의 지역정착 도모

□ 사업개요

- 사업기간 : 2020. 1. ~ 12.
- 사업규모 : 300백만원(도비 150, 시비 150)
- 사업대상
 - (청년) : 목포에 주소를 둔 만 18세 이상 만 39세 이하의 청년(55명)
 - (기업) : 5~300명 미만 중소기업, 상시근로자 5명 이상 비영리법인·단체
 - * 고용보험 피보험자 수의 30% 이내 최대 10명까지 지원
- 지원내용 : 4년간 1명당 최대 2,000만원(청년 1,500 / 기업 500)
(단위 : 만원)

구 분	지급형태	1회당 지급액(누계액)	
		청 년	기 업
1년차(취업장려금)	3개월간	100 (300)	66.5 (200)
2년차(고용유지금)	분기별(4회)	75 (300)	37.5 (150)
3년차(근속장려금)	분기별(4회)	100 (400)	37.5 (150)
4년차(장기근속금)	분기별(4회)	125 (500)	-

□ 추진사항

- 2019년 지원대상자 선정 : 22개 기업, 61명
 - 1년차 13명, 2년차 17명, 3년차 20명, 4년차 11명
- 2019년 지원대상자 보조금 지원 : 224,509천원

□ 향후계획

- 전남 청년 근속장려금 지원사업 참여기업 모집 : 2020. 2.
- 청년 및 참여기업 장려금 지급(월별, 분기별) : 2020. 3. ~ 12.

청년들의 지역 마을 사업장 취업을 지원함으로써 청년들의 정착을 유도하고 일자리를 창출하여 청년 실업률 감소와 청년 인구 증가에 기여

□ 사업개요

- 기 간 : 2020. 3. ~ 2022. 3.
- 총사업량 : 38명
- 사업비 및 일자리창출

(단위 : 명, 천원)

일자리 창출			'20년 사업비				
계	직접	간접	계	국비	도비	시비	기타
31	31		521,971	249,791	134,579	137,602	

- 참여대상 : 만18세~39세 전남 거주(예정) 청년
- 주요내용
 - 마을단위 사업장에 청년활동가를 배치하여 약정(2년) 근무 후 사업장 직원으로 채용되거나 창업 지원
 - 근로에 따른 인건비 및 교육 훈련비 지원, 민간 취업연계 등

□ 2020년 추진계획

- 청년 활동가 근무상황 지도 점검
 - 2020. 2. : 마을사업장 정기점검
- 청년 활동가 수시 모집
 - 2020. 3. ~ 5. : 청년활동가 수시 모집

□ 기대효과

- 청년들에게 안정적인 일자리 및 정규직 전환 기회 제공

공공서비스 일자리 제공으로 주민들의 서비스 수요를 충족시킴과 동시에 청년들의 전문적인 업무 경험을 제고하고 민간 취업으로 연계되는 발판 마련

□ 사업개요

- 기 간 : 2020. 4. ~ 2021. 4.
- 총사업량 : 3명
- 사업비 및 일자리창출

(단위 : 명, 천원)

일자리 창출			'20년 사업비				
계	직접	간접	계	국비	도비	시비	기타
3	3		67,000	26,800	20,100	20,100	

- 참여대상 : 만18세~39세 전남 거주(예정) 청년
- 주요내용
 - 시 출연기관 또는 비영리 고용유관기관과 연계 운영하는 공공형 일자리 제공
 - 근로에 따른 인건비 및 교육 훈련비 지원, 민간 취업 연계

□ 2020년 추진계획

- 수행기관 모집
 - 2020. 2. : 전남 청년 내일로 홈페이지(www.ictwork.net) 통해 모집
- 청년 활동가 모집
 - 2020. 3. ~ 4. : 청년활동가 모집

□ 기대효과

- 청년들에게 공공형 일경험을 바탕으로 민간 취업 연계 발판 마련

지역 농수산물의 판로를 개척하고, 유통활동에 관심 있는 청년에게 관련 분야의 경험을 제공하여 취·창업으로 연계

□ 사업개요

- 기간 : 2019. 3. ~ 2021. 4.
- 총사업량 : 5명
- 사업비 및 일자리창출

(단위 : 명, 천원)

일자리 창출			'20년 사업비				
계	직접	간접	계	국비	도비	시비	기타
5	5		115,070	41,122	36,974	36,974	

- 참여대상 : 만18세~39세 전남 거주(예정) 청년
- 주요내용
 - 지역 농·수협에 청년활동가 배치
 - 근로에 따른 인건비 및 활동수당 지원

□ 2020년 추진계획

- 사업장 추가인원 배정
 - 2020. 2. : 추가인원 1명 배정
- 청년 활동가 모집
 - 2020. 2. ~ 3. : 추가 인원 배정에 따른 청년활동가 모집

□ 기대효과

- 청년들에게 관심 분야의 업무 경험을 제공하여 취·창업 연계

지역 향토자원을 활용하여 창업을 희망하는 청년들에게 창업 컨설팅 및 네트워킹 활동을 지원하여 지역 자원 홍보 및 청년 창업 도모

□ 사업개요

- 기간 : 2019. 3. ~ 2020. 12.
- 총사업량 : 2명
- 사업비 및 일자리창출

(단위 : 명, 천원)

일자리 창출			'20년 사업비				
계	직접	간접	계	국비	도비	시비	기타
2	2		67,900	15,750	26,075	26,075	

- 참여대상 : 만18세~39세 전남 거주(예정) 청년
- 주요내용
 - 창업 컨설팅 및 교육, 박람회 참가 등 지원
 - 창업가 네트워킹 연계 활동 지원

□ 2020년 추진계획

- 고도화 지원
 - 2020. 3. ~ 9. : 미디어 홍보 및 창업 이후 사후 지원

□ 기대효과

- 창업을 희망하는 청년들에게 인적·물적 네트워크 지원을 통해 성공적인 창업 사례 창출

사회적경제에 관심이 있거나 사회적경제기업 창업을 희망하는 시민을 대상으로 교육을 실시하여 사회적경제 활성화 도모

□ 사업개요

- 기 간 : '20. 3. ~ '20. 6(주1회 운영)
- 교육인원 : 25명
- 사 업 비 : 760만원(시비)
- 참여대상 : 사회적경제 기업대표, 구성원, 관심있는 시민 등
- 주요내용
 - 사회적경제 기업 정부지원정책 소개
 - 사회적경제 기업별 설립절차 및 요건 교육

□ 강의일정

교육일시	강의 주제	비 고
1차시	사회적 경제의 이해	
2차시	정부지원정책 소개	
3차시	사회적기업, 마을기업, 협동조합 등 우수사례 소개	
4차시	사회적경제 기업별 설립절차 및 요건	
5차시	사회적기업 사업계획서 등 작성요령	

□ 기대효과

- 사회적경제기업 신규 발굴하여 사회적 취약계층의 일자리 창출

지역에서 필요한 일자리를 발굴하여 저소득 취약계층 청년에게 일자리를 제공함으로써 청년 생계 및 고용안정 도모

□ 사업개요

- 기 간 : 2020. 3. ~ 12. (상·하반기 각 4개월)
- 총사업량 : 20명(상반기 10, 하반기 10)
- 사 업 비 : 40,000천원(도 572, 시 39,428)
- 지원대상 : 관내 거주 만 18 ~ 39세 청년
 - ※ 신청자가 많을 경우 일반형 공공근로사업의 소득·재산 기준 적용
- 지원내용 : 행정 사무보조, 정보화DB구축 사업 지원 등

□ 2020년 추진계획

- 사업발굴 및 신청자 모집 : 2020. 1월 / 7월
- 신청자 가구소득 및 재산조회 등 선발심사 : 2020. 2월 / 8월
- 참여자 선발 안전교육 실시 및 사업 개시 : 2020. 3월 / 8월
- 사업장 관리카드 적성 및 점검·지도 : 2020. 3월~12월

□ 기대효과

- 지역에서 필요한 청년층 일자리를 발굴·제공하여 청년실업 해소 및 지역 고용 활성화

고용노동부, 대학, 지자체 등이 연계·협력하여 지역 및 인근지역 청년들의 취업 경쟁력 강화와 취·창업 촉진을 위하여 진로지도 및 맞춤형 취업지원서비스 제공

□ 사업개요

- 기간 : 2015. 10. ~2021. 2
- 총사업량 : 추진 사업 14개 분야
- 사업비 및 일자리창출

(단위 : 명, 천원)

'20년 사업비				
계	국비	도비	시비	기타
355,000	300,000	40,000	15,000	

- 참여대상 : 재학생 및 지역청년, 기업 및 대학 교직원
- 주요내용
 - 진로 및 취업지원 서비스(상담서비스, 정규교과, 해외취업지원 등)
 - 지역 청년고용 거버넌스 구축(지역청년층 대상 진로 및 취업지원 서비스)
 - 인프라 구축(MNU 학생경력관리, 대학 인력 전문성 강화 등)

□ 2020년 추진계획

- 대학 내 진로 및 취·창업 지원 인프라 강화
 - 진로, 취업, 심리, 학습상담 관련 원스톱 서비스 공간 마련, 역량 강화 교육 확대
- 진로 지도 및 취·창업 지원 서비스의 수준 향상
 - 외부 전문교육 지속 참여, 교내 취업현장실습센터 운영 내실화 및 참여인원 확대

□ 기대효과

- 청년들의 취·창업 역량강화 및 활성화를 통해 지역취업난을 해소하고, 지역경제 활성화에 기여

대학생들의 우수 창업 아이템을 발굴하여 사업화하고, 예비 청년 창업가를 육성하여 청년일자리 창출에 기여

□ 사업개요

- 사업기간 : 2020. 1월 ~ 12월
- 사 업 비 : 30,000천원(시비) * 기관별 10,000천원 지원
- 지원기관 : 목포대학교, 목포해양대학교, (재)수산식품지원센터
- 참여대상 : (대학생)청년 예비 창업자
- 주요내용
 - 창업 아이템 발굴 지원, 기술개발 및 경영 컨설팅 자문
 - 시제품 제작 및 실험실습 지원, 지식재산권(특허권 등) 취득 지원

□ 2020년 추진계획

- 창업보육센터 입주기업 컨설팅 지원 : 10건
- 입주기업 판매개척 및 홍보 마케팅 지원 : 15건
- 지식재산권 등록·출원 및 기술개발 지원 : 8건
- 대학생 창업아이디어 경진대회 개최 : 3회
- 유관기관, 성공 벤처기업과의 네트워크 교류회 개최 : 5회

□ 기대효과

- 창업에 관심있는 대학생들에게 창업교육 및 사업화를 적극 지원하여 창업 성공률 제고 및 청년 창업 문화 확산

공무원 등 공공부문 일자리를 제공 청년의 경제활동 기반과 소득 증진을 통해 우수인재 유출방지 및 지역 고용 활성화

□ 채용개요

- 기 간 : 2020년 연중
- 총사업량 : 지방직 공무원, 공무직 전환, 기간제 근로자 등
- 사업비 및 일자리창출

(단위 : 명, 천원)

일자리 창출			'20년 사업비				
계	직접	간접	계	국비	도비	시비	기타
110	110	-	740,000	-	-	740,000	

□ 2020년 추진계획

- 신규 공무원 직렬별 채용계획 인원 : 110명 / 740백만원
 - 행정 63, 수의 1, 간호 3, 사회복지 17, 공업 6, 농업 2, 녹지 2, 보건 1, 식품위생 1, 환경 2, 시설 10, 운전 2
 - 임용 시험일(예정) : 6. 13. / 7. 25. / 10. 17
- 신규 공무직(공무직 전환), 기간제 근로자 채용 인원 : 요인 발생시 수시 채용

□ 기대효과

- 청년의 안정적 일자리 기회 제공을 통해 청년층 실업 해소
- 청년층의 안정적 경제활동을 통해 청년 인구 유출방지 최소화

온·오프라인(On-Off Line) 통합 취업 지원으로 청년 여성의 취업 정보 접근성 향상 및 일자리 제공 기회 증대

□ 사업개요

- 사업기간 : 2020년 연중
- 운영방법 : 목포 여성인력개발센터 홈페이지
 - ※ 청년 여성 온라인 일자리 창구 개설(2017. 4월)
- 사업목표 : 취업 100명 연계('19년실적 72명/'18년 106명)
- 사업대상 : 만 20세 ~ 39세 청년 여성
- 주요내용 : 온·오프라인 통합 취업 지원
 - (온 라 인) 온라인 일자리 창구 개설, 도내 취업정보 통합 제공
 - (오프라인) 이력서 작성 안내 및 면접동행 등 오프라인 취업지원

□ 2020년도 추진계획

- 블로그, 페이스북, 맘카페 등 SNS 홍보 추진 : 연중
- 도내 대학, 공공기관 등 유관기관과의 협업 강화 : 연중
- 청년여성 구인업체 및 구직자 발굴 및 연계 : 연중

□ 기대효과

- 이용자의 접근성이 용이한 청년 여성 온라인 일자리 창구를 운영하여 일자리 창출 확대 및 소득 향상

구직을 원하는 청년여성과 경력단절 여성에게 수요자 중심의 맞춤형 취업지원 서비스를 제공하여 여성의 사회진출 확대

□ 사업개요

- 사업기간 : 2020. 1. ~ 12월
- 사업목표 : 취업 1,027명 연계(구인처 1,860건, 구직자 3,890명 발굴)
- 사업대상 : 구직을 원하는 청년여성, 경력단절 여성
- 수행기관 : 목포 여성새로일하기센터
- 주요내용
 - 구인·구직 DB활용을 통한 구인·구직자 발굴 및 취업상담(취업상담사 6명)
 - 취업자 사후관리 및 경력단절 예방 프로그램 운영(노무상담 등)
 - 여성친화적 기업환경 개선사업 추진
- 사 업 비 : 310,820천원(국비 155,410/도비 46,623/시비 108,787)

□ 2020년 추진계획

- 구인 기업체 및 구직자 발굴 : 연중
- 찾아가는 취업서비스 및 직업상담 운영 : 연중
- 지역네트워크 및 기업체 협력망 구축 : 3월~
- 사후관리사업(경력개발, 경력단절 예방 프로그램) : 연중
- 여성친화적 기업환경 개선사업 추진 : 연중
- 전남여성 일자리 박람회 개최(서부권 9개 시군) : 10월

□ 기대효과

- 양질의 일자리를 제공하여 여성의 경제적 자립을 유도하고 역량 있는 여성인력을 기업에 연계하여 구인난 해소

단기간, 장기간 직장으로부터 이탈된 경력단절 여성이 취업 후
직장에 적응할 수 있도록 인턴십 지원

□ 사업개요

- 사업기간 : 2020. 1. ~ 12월
- 사업량 : 40명(새일여성인턴 35명, 결혼이민 여성인턴 5명)
- 참여대상 : 구직희망 여성(취약계층 우선)
- 사업기관 : 목포 여성 새로일하기센터
- 주요내용 : 경력단절여성 채용지원금 인턴 1인당 300만원 지원
 - (기업) 인턴기간 3개월 월 60만원, 정규직 전환 후 3개월 이상 근무시 60만원
 - (경력단절여성) 정규직 전환 후 3개월 이상 근무시 60만원
- 사업비 : 120,000천원(국비 96,000/도비 7,200/시비 16,800)

□ 2020년도 추진계획

- 수요기업체 및 인턴 대상자 발굴 : 연중
 - 경력단절여성 구직등록 → 새로일하기센터 취업연계 ⇄ 지역기업 구인등록
- 인턴 선정 및 알선 : 연중
 - 인턴 희망 여성과 수요 기업체 간 근무 조건 등을 고려하여 연계
- 경력단절여성 인턴 사후관리 : 연중
 - 인턴 종료 후 3·6·12월에 고용 유지 현황 조사(3회)

□ 기대효과

- 인턴 청년여성 채용기업에 대한 인센티브 지원으로 취업자의
정규직 전환과 장기근속을 유도하여 청년여성의 지역정착 도모

경력단절 여성의 취업역량을 강화하여 지역 사회 및 사업체 요구에 적합한 여성 인력을 양성

□ 사업개요

- 사업기간 : 2020. 4. ~ 11월
- 사업량 : 5개 과정(국비 보조 4과정, 도비 보조 2과정)
100명 교육 / 취업 목표 인원 65명(65%)
- 참여대상 : 새일센터에 구직등록한 경력단절 여성
- 사업기관 : 목포 여성인력개발센터
- 주요내용
 - 간호보조인력 전문통합과정 등 6개 교육과정 운영
 - 지역의 구인·구직 수요와 연계하여 직업교육훈련 과정 편성·운영
 - 훈련생 취업 지원 등 사후 관리
- 사업비 : 129,500천원(국비 117,500/도비 6,000/시비 6,000)

□ 2020년도 추진계획

- 직업교육훈련 국비과정 선정 : 2020. 3월
- 직업교육 훈련생 모집 및 훈련 과정 운영 : 2020. 4월
- 수료생 사후관리(1년) : 연중

□ 기대효과

- 구인수요가 많고 취업률이 높은 직업전문 교육과정을 운영하여 기업의 수요에 맞는 맞춤형 인력을 양성 여성일자리 창출 및 확대

청년 장애인에게 일자리를 제공하여 사회참여 기회확대 및 자립지원을 유도하고, 장애인 기관과 연계한 새로운 일자리 창출

□ 사업개요

- 사업기간 : 2020년 연중
- 사업량 : 50명
- 사업비 : 954백만원(국비 478백만원, 도비 238백만원, 시비 238백만원)
- 지원대상 : 만 18세~39세 이하 장애인복지법상 등록장애인
- 지원내용
 - 일반형 일자리(30명) : 월 급여 1,795천원(행정업무 보조)
 - 복지형 일자리(15명) : 월 급여 481천원(주차단속, 급식도우미 등)
 - 시각장애인안마사 파견(5명) : 월 급여 1,146천원(경로당 안마서비스)

□ 2020년 추진계획

- 장애인 일자리 일반형, 안마사 파견사업 시행 : 2020. 1월
- 장애인 일자리 복지형 사업 시행 : 2020. 2월
- 장애인 일자리 사업 발대식 : 2020. 2월

□ 기대효과

- 장애 유형에 적합한 일자리를 제공하여 청년 장애인의 자립 증진을 도모하고 사회참여 기회 확대

근로능력이 있는 저소득 청년에게 일자리 제공을 통한 탈빈곤지원
하고 스스로 자활할 수 있도록 기능습득 지원 및 근로기회 제공

□ 사업개요

○ 기 간 : '20. 1월 ~ 12월(연중)

○ 총사업량 : 11명

○ 사업비 및 일자리창출

(단위 : 명, 천원)

일자리 창출			'20년 사업비				
계	직접	간접	계	국비	도비	시비	기타
11	11		278,783	250,905	19,515	8,363	

○ 참여대상 : 조건부수급자, 일반수급자 중 희망자, 차상위계층

○ 주요내용

- 동 행정복지센터 사회복지도우미, 목포지역자활센터 사회서비스형, 시장진입형 등 참여
- 고용노동부 취업성공패키지 프로그램 연계

□ 2020년 추진계획

○ 지자체 직접시행 자활근로사업(사회복지도우미)

- 사회복지도우미 교육비 지원 : 직업훈련, 평생교육, 학원비 등

○ 민간위탁 자활근로사업(사회서비스형, 시장진입형 등)

- 시장진입형 청년자립도전 사업단
 - 참여대상 : 조건부수급자 및 차상위 계층 중 만18세~39세 미만
 - 사업내용 : 전문적인 직무 교육을 통해 근로능력 확보 및 참여자 1인, 1자격증 취득하여 취업 성공 가능성 배양
- 자활사례관리사 활용 자활근로 대상자의 특성에 맞는 맞춤형 프로그램 제공

□ 기대효과

○ 체계적인 자활지원으로 자활·자립능력 배양

주간에 도서관을 이용하기 어려운 지역주민을 위하여 야간 개관 시간을 연장 확대함으로써 공공도서관 대민 서비스 확대

□ 사업개요

- 기 간 : 2020. 01. 01. ~2020. 12. 31.
- 총사업량 : 27,400천원(운영인력 4명, 18시~22시)
- 사업비 및 일자리창출

(단위 : 명, 천원)

일자리 창출			'20년 사업비				
계	직접	간접	계	국비	도비	시비	기타
4	4		27,400			27,400	

- 참여대상 : 사서자격증 소지자, 도서관 관리업무 유경험자 등
- 주요내용
 - 종합자료실, IT실, 디지털어학실, 아동실, 고시실, 일반열람실 22:00까지 연장 운영
 - 도서관 각종 문화프로그램 행사 지원

□ 2020년 추진계획

- 야간 이용자 맞춤형 문화프로그램 행사 추진으로 문화활동 향유의 기회제공
 - 연필초상화, 전통채색화, 서예 등 목포시립도서관 강의실에서 진행시 보조

□ 기대효과

- 청소년 관련 취업준비생에게 일자리 기회 제공

청년 생활체육 지도자를 배치하여 각종 프로그램 제공으로 시민들의 건강 증진 및 체육분야 전문 일자리 창출

□ 사업개요

- 기 간 : 2020. 1 ~ 12월(연중)
- 총사업량 : 지도자 20명(일반 6, 어르신전담 11, 장애인 3)
- 사업비 및 일자리창출 (단위 : 명, 천원)

일자리 창출			'20년 사업비				
계	직접	간접	계	국비	도비	시비	기타
20	20	-	579,360	289,680	-	289,680	-

- 참여대상 : 체육지도자 자격증 소지자, 채용 결격사유 없는 자
- 주요내용
 - 연령·계층별 특성을 고려한 맞춤형 생활체육 프로그램 개발 운영
 - 생활체육교실, 만남의 광장교실, 장애인 생활체육 건강증진사업 운영지원

□ 2020년 추진계획

- 생활체육교실 운영 : 2020. 3 ~ 12월
 - 배드민턴, 배구 등 7종목 / 다목적체육관 등 7개소
- 생활체육 만남의 광장교실 운영 : 2020. 4 ~ 10월
 - 생활체조 등 2개 종목 / 이로웰빙공원 등 10개소
- 일반/어르신전담/장애인 생활체육지도자 배치운영 : 연중
 - 경로당, 복지관, 아동센터, 학교, 재활원 등 순회체육활동 지원

□ 기대효과

- 생활체육 현장에 청년 체육지도자를 확대 배치하여 체육분야 전문 일자리 창출하고, 시민들의 생활체육 수요에 적극 부응

초등학생 여름 특별수영교실 대학생 안전요원을 배치 운영

□ 사업개요

- 사업기간 : 2020. 7. 27 ~ 8. 21(4주간)
- 모집인원 : 3명
- 사업비 및 일자리창출

(단위 : 명, 천원)

일자리 창출			'20년 사업비				
계	직접	간접	계	국비	도비	시비	기타
3	3		10,020			10,020	

- 신청자격
 - 생활체육(수영)지도자 자격증 소지자
 - 안전요원 자격증 소지자(적십자사 또는 YMCA발행)
 - 체육학과 재학중이거나 출신자로 수영선수 경험자(증명서첨부)
- 주요내용
 - 수영 강습 지원 및 수영장 안전 관리

□ 2020년 추진계획

- 대학생 아르바이트 안전요원 선발 홍보 : 20. 7월
- 대학생 아르바이트 안전요원 신청자 접수 : 20. 7월
- 대학생 아르바이트 안전요원 운영 : 20. 7월

□ 기대효과

- 대학생 직장경험 및 경력형성 기회제공

주요 시설물에 대한 안전점검을 지역 내 대학생들과 함께 실시하여 학생들의 안전의식 배양과 전문지식 습득 도모

□ 사업개요

- 기 간 : '20. 2월 ~ 20. 12월
- 총사업량 : 20명
- 사 업 비 : 6,000천원(시비)
- 참여대상 : 안전관련학과(건축,토목,전기,소방) 대학생
- 주요내용
 - 국가안전대진단 등 주요시설물 점검 시 대학생 안전점검단을 구성하여 관련 분야(건축,토목,전기,소방)의 안전관리자문단들과 함께 안전점검을 실시

□ 2020년 추진계획

- '20. 2. 목포시 대학생 안전점검단 구성 및 임명장 수여
- '20. 3. ~11. 주요시설물 안전점검 참여
- '20. 12. 목포시 대학생 안전점검단 1기 수료식

□ 기대효과

- 전문분야 안전점검을 통한 대학생들의 사회진출에 필요한 커리어(스펙) 구성 및 안전한 사회 구성원으로 배출

난임부부 시술비 지원사업 및 모자보건업무에 보조인력을 활용하여
시민의 건강증진과 보건서비스 제공

☐ 사업개요

○ 총사업량 : 1명

○ 사업비 및 일자리창출

(단위 : 명, 천원)

일자리 창출			'20년 사업비				
계	직접	간접	계	국비	도비	시비	기타
1	1	-	17,600	8,800	-	8,800	

○ 참여대상 : 간호사 또는 영양사 면허 소지자

○ 주요내용

- 업무범위 : 난임시술비 지원 신청자 상담·접수·선정 및 사후관리, 홍보

※ 보조인력은 난임사업에 집중하되 필요시 출산지원·모자보건업무 지원 가능

☐ 2020년 추진계획

○ 2020년 5월 ~ 12월 채용 계획

☐ 기대효과

○ 일자리 창출 및 인력 확보를 통한 사업 활성화

기업과 학생의 학업에 대한 몰입을 유도하고 학업시간에 대한 부담을 경감하면서 일자리 창출까지 가능한 기업맞춤형 인력 양성

□ 사업개요

○ 기 간 : 2020. 3. ~ 2021. 2.

○ 사업비 및 일자리창출

(단위 : 명, 백만원)

일자리 창출			'20년 사업비				
계	직접	간접	계	국비	도비	시비	기타
22	22	-	16.5			16.5	

○ 추진체계

- 교육부, 전라남도 : 사업추진 관리 및 행정, 재정 지원 등
- 대학교(전남대, 목포대) : 기업발굴, 학생 공동선발 등
- 참여기업 : 학생 공동선발, 학생 채용 등
- 시·군 지자체 : 보조금 지원

○ 지원내용

- 각 지자체 소재 참여기업 학생 수에 대한 등록금 지원(도 35%, 시 15%, 기업 25%, 학생 25%)
- ⇒ 우리시 지원 : 22명에 대한 2학년 등록금(16,500천원)을 목포대학교에 지원
- ※ 1학년 등록금 : 국비(한국 장학재단) 100%

□ 2020년 추진계획

- 조기취업형 계약학과 운영 지원 추경예산 편성 : 2020. 3.
- 목포대학교 보조금 지급 : 2020. 4.
- 회계정산 및 결과보고 : 2021. 2.

□ 기대효과

- 고교 졸업생을 대상으로 조기 취업과 인력양성의 기회를 동시에 제공하는 계약학과 운영을 통한 취업연계 현장 맞춤형 인재 양성



2-1	전남 청년 구직활동수당 지원.사업(신규)	49
2-2	목포 청년창업자 금융(종잣돈) 지원	50
2-3	목포 청년 취업 아카데미 운영	51
2-4	청년 취업자 주거비 지원 사업	52
2-5	청년 희망 디딤돌 통장 사업	53
2-6	다문화가족 행복 내일을 위한 희망 플랜	54
2-7	청년 희망키움통장 지원	55
2-8	북한 이탈주민 맞춤형 취업교육 지원	56
2-9	원도심 활성화를 위한 상가 보조금 지원	57

미취업 청년들의 구직활동에 필요한 최소한의 경비 지원으로 취업 의욕 고취 및 노동시장 조기진입을 촉진하고자 함

□ 사업개요

- 기 간 : 2020. 1. ~ 2021. 6.
- 사 업 비 : 393백만원 (도비 353.7, 시비 39.3)
- 사업대상 : 만18~34세 미취업 청년 131명(전남도 배정)
- 지원조건 : ① 졸업·수료·중퇴 후 2년 경과 ② 기준 중위소득 150%미만^③
신청일 기준 목포시 거주
- 지원내용 : 월 50만원 × 6개월 (1인당 최대 300만원)
 - 최대지원금의 10%(30만원) 전남지역화폐로 지급
 - 상담, 컨설팅, 취·창업 특강 등 다양한 취업 서비스 병행 지원
- 지원방식 : 체크카드 발급(클린카드로 유흥·도박 등 일부업종 사용 제한)
 - 1회차 : 전남지역화폐 30만원(대상자 직접 수령) + 구직수당 20만원(체크카드)
 - 2~6회차 : 월 50만원 체크카드 지급

□ 2020년 추진계획

- 사업공고 : '20. 5월초(1차) / '20. 9월초(2차)
 - 신청방법 : 온라인 신청 (전라남도 일자리통합정보망)

□ 기대효과

- 미취업 청년들의 구직활동에 필요한 경비 지원으로 취업의욕 고취 및 노동시장 진입으로의 디딤돌 역할

아이디어는 있으나 자금력과 담보력이 부족한 청년창업자를 대상으로 전용 특별보증을 통해 청년일자리 기반 구축 및 창업생태계 조성

□ 사업개요

- 지원대상 : 청년창업자(만 18세 이상 39세 이하)
 - 예비 청년창업자 및 창업 5년 이하 청년사업자
 - 사업장 및 청년창업자의 주민등록주소가 목포시로 되어 있는 자
- 출연금액 : 2억원(시비)
- 보증금액 : 20억원(출연금의 10배)
- 업무협약 및 운영 : 전남신용보증재단

□ 보증운영 방법

- 보증한도 : 창업자금 3천만원 이내
- 보증비율 : 100% 전액 보증

□ 추진사항

- 2019년 지원 현황 : 75명 / 2,044백만원
 - 2019. 상반기 : 38명 1,037백만원 대출 지원
 - 2019. 하반기 : 37명 1,007백만원 대출 지원

□ 향후계획

- 목포 청년창업자 금융(종잣돈)지원 사업시행
 - 2020. 3. ~ 사업비 소진 시까지
- 언론사, 청년·일자리통합센터, 일자리꿈터, 일자리플랫폼 등 홍보 추진

지역 대학생과 취업 준비생의 진로탐색 및 설계지원 프로그램을 운영하여 청년의 취업역량 향상 및 지원으로 성공적인 취업으로 연계

□ 사업개요

- 사업기간 : 2020. 3. ~ 12.
- 사업대상 : 목포권 지역 대학생 및 만 39세 이하 취업준비생
- 수행기관 : 목포권 소재 2개 대학
- 사업내용 : 대학별 취업역량 강화를 위한 자율 프로그램 운영
 - 현장실습 프로그램, 준비부터 취업까지 취업 완성 프로그램 운영
 - 대학 일자리지원센터, 창업보육센터 등과 연계한 창업 프로그램
- 지원기준 : 대학별 15백만원(대학 제안금액 범위 내 지원)
 - 시 지원 사업비 대비 30%이상 대학교 대응자금(자부담) 매칭
- 사 업 비 : 30백만원(15백만원×2개 대학, 시비)

□ 추진사항

- 2019. 목포 청년 취업 아카데미 운영 추진
 - 수행대학 : 목포대학교, 한국 폴리텍대학 목포캠퍼스
 - 30백만원(15백만원×2개 대학) 지원

□ 향후계획

- 사업계획 수립, 대학교 사업제안서 접수 : 2020. 3.
- 대학교 실행계획서 검토 및 사업비 교부 : 2020. 3.
- 대학별 취업아카데미 운영 : 2020. 3. ~ 12.
- 사업평가 및 사업비 정산 등 : 2020. 12.

만 39세 이하의 청년 근로자에게 일정액의 주거지원금(월 10만원)을 지원하여 청년의 주거안정과 경제적 자립을 통한 지역안착 유도

□ 사업개요

- 사업기간 : 2020. 1. ~ 12.
- 지원대상 : 목포시 거주 중소기업 근로청년(만 18세 이상 39세 이하)
 - 전세(대출금 5천만원 이상) 또는 월세 주택 거주자
 - 가구소득 인정액이 기준중위소득 150% 이하(예 : 1인 가구 기준 월 263만원)
 - ※ 단, 국가 및 지자체로부터 주거지원 대상자는 제외
- 사업규모 : 연 71명
- 지원내용 : 1인당 월 10만원, 최대 1년간
 - 사업대상자가 월세를 임대인에게 납부하고, 임대료 지급신청서 등 증빙서류를 반기 단위로 시에 제출하면 확인을 거쳐 지원금 지급
- 사 업 비 : 85.2백만원(도비 42.6, 시비 42.6)

□ 추진절차

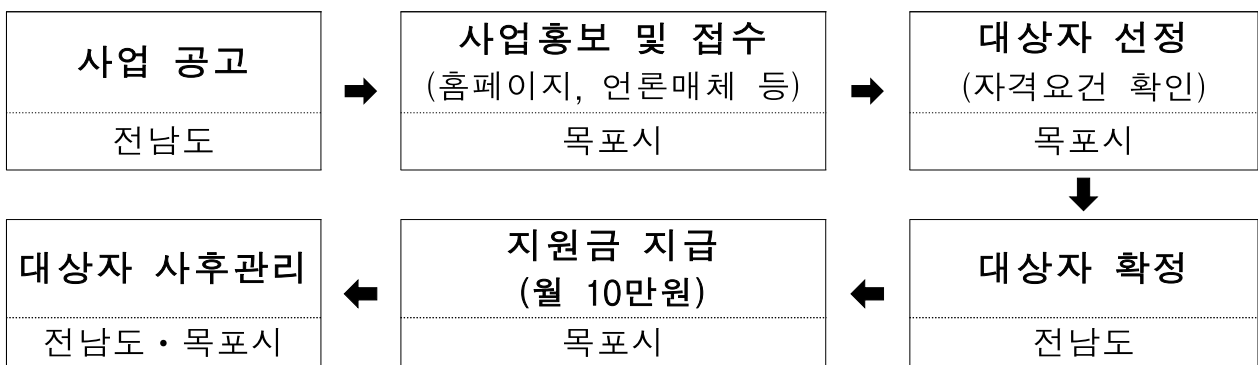

□ 향후계획

- 사업 참여자 모집 홍보 및 접수 : 2020. 1. ~ 12.
- 주거비 지원 : 분기별 지원(4, 7, 10, 12월)

저소득 근로청년이 지역에서 안정적으로 미래를 준비할 수 있도록 청년과 도, 시가 공동으로 적립하는 통장을 개설·운영하여 자산형성을 지원함으로써 자립의욕을 고취하고 빈곤층으로 전락을 방지

□ 사업개요

- 사업기간 : 2020. 1. ~ 12. (3년간)
- 사업대상 : 목포시 내 주민등록을 둔 만 18세~만 39세 이하 저소득 근로청년
- 사업내용 : 지원대상자와 지자체(도·시)가 매월 10만원씩 적립
- 3년 후 만기 도래 시 720만원 지원(이자 별도 포함)<본인 360 + 지자체 360>
- 사업규모 : 63명
- 사 업 비 : 160.8백만원(도비 80.4, 시비 80.4)
- 적립금 용도 : 구직활동비, 창업자금, 결혼자금, 주거비, 학자금 대출 상환 등
- 주관은행 : 광주은행

□ 추진상황

- 2019. 청년 희망 디딤돌 통장 가입 및 지원 : 71명
- 2019. 청년 희망 디딤돌 통장 추가선정 : 66명

□ 향후계획

- 청년 희망 디딤돌 통장 모집 : 2019. 12. ~ 2020. 1.
- 소득 등 자격요건 확인, 대상자 확정 : 2020. 2.
- 계좌개설 및 적립 개시 : 2020. 2. ~

사회적응에 취약한 청년층 다문화 가족에 대한 취업, 언어, 정착, 정서교육 등을 지원하여 가정 및 지역사회 적응 도모

□ 사업개요

- 기 간 : 2020년 연중
- 수행기관 : 목포시 다문화가족지원센터
- 사업대상 : 목포시 다문화가족
- 주요내용
 - 자격증 양성과정 지원으로 취업역량 강화
 - 지역사회 안정적 정착을 유도하기 위한 다양한 서비스 제공
 - 결혼이민자와 가족(부부, 자녀) 교육으로 심리적 안정 도모
- 사 업 비 : 386,800천원(국비 146,390 / 도비 52,623 / 시비 187,787)

□ 2020년 추진계획

- 결혼이민자 취업역량 강화(6,000천원, 시비)
 - 이주여성 취업·창업교육 20명(한국어능력평가시험 자격취득)
- 지역사회 정착지원 : 76,565천원(국비 23,758 / 도비 15,833 / 시비 36,944)
 - 한국어 교육, 결혼 이민자 모국어 상담원 운영, 통역·번역 서비스지원, 국적취득비용 지원
- 건강 다문화가족 육성 : 250,265천원(국비 122,632/ 도비 36,790 / 시비 90,843)
 - 자녀 언어발달 지원, 이중 언어 환경조성, 부부 공동체 훈련, 다문화센터운영

□ 기대효과

- 다문화 가족의 사회·경제적 자립을 도모하는 맞춤형 서비스 제공으로 사회통합과 안정적 정착에 기여

일하는 청년 생계수급자가 청년희망키움통장을 통해 본인의 자산을 축적하고, 청년의 자립을 위한 금융교육과 복지서비스 및 근로유인 보상 체계의 결합으로 빈곤의 대물림 예방

□ 사업개요

- 기 간 : 3년
- 총사업량 : 35명
- 사업비 및 일자리창출

(단위 : 명, 천원)

일자리 창출			'20년 사업비				
계	직접	간접	계	국비	도비	시비	기타
35	-	35	195,319	175,787(90)	13,672(7)	5,860(3)	

- 참여대상 : 일하는 생계급여 수급가구원 중 소득이 기준중위 소득 20% 이상인 청년(만 15세 이상 34세 이하)
- 주요내용
 - 근로소득공제금 10만원 + 근로소득 장려금
 - 본인의 근로·사업소득 대비 일정비율의 근로소득장려금을 매칭 적립함

< 근로소득장려금 산식 >

근로소득장려금 = [청년 총 소득 - 351,439원*] × 63%(장려율)

* 2020년 1인가구 기준 중위소득의 20%(1,757,194원의 20%)

□ 2020년 추진계획

- 청년희망키움통장 신규 가입 대상자 적극 발굴 : 연중
- 고용센터, 국민연금공단 등 관계기관 연계 홍보 : 연중
- 탈수급 중도해지 등 사유발생 시 승인 및 지급 해지 조치 : 수시

□ 기대효과

- 근로능력이 있는 청년 수급자는 일반 근로빈곤층 보다 탈수급 가능성이 높은 대상으로 자립 의욕 고취

북한 이탈주민에게 맞춤형 취업교육 기회를 제공 취업으로 연계 될 수 있도록 지원함으로써 북한 이탈주민의 안정적 정착에 기여

□ 사업개요

○ 기 간 : 2020. 3. ~ 2020. 12.

○ 총사업량 : 1명

○ 사업비 및 일자리창출

(단위 : 명, 천원)

일자리 창출			'20년 사업비				
계	직접	간접	계	국비	도비	시비	기타
1	1		500	500			

○ 참여대상 : 만 20세~40세 미만 고등교육 이수 북한 이탈주민

○ 주요내용

- 북한 이탈주민의 전문자격을 취득할 수 있는 전문기술자격 취득과정 지원
- 전문자격 취득으로 자립·자활의지를 고취시켜 경제적 자립능력 향상

□ 2020년 추진계획

○ 대상자 선정

- 정착 지원기관 추천(전남하나센터, 남북하나재단) : 2020. 3월
- 대상자 선정 및 취업교육 실시 : 2020. 3월
- 전문기술자격증 시험 응시 : 2020. 5월

□ 기대효과

○ 북한 이탈주민 전문기술자격 취득을 통한 지역사회 정착 유도

원도심권 신규 입점 상가에 점포 임대료 일부를 지원하여 청년들이 초기 창업시 원활한 정착 유도

□ 사업개요

- 지원근거 : 목포시 원도심 활성화 지원 조례
- 총사업량 : 67개 점포
- 사업비 및 일자리창출

(단위 : 명, 천원)

일자리 창출			'19년 사업비				
계	직접	간접	계	국비	도비	시비	기타
67	67		115,000			115,000	

- 지원대상 : 특화거리, 기존 도심 재활성화구역 신규 입주업체
- 주요내용
 - 임대료(특화거리 및 기존 도심 재활성화구역 입주)
 - 월 임대료의 50%(최고 75만원 한도), 2년간 지원

□ 2020년 추진계획

- 원도심 상가 임대료 보조금 지급
 - 월 임대료의 50%(최고 75만원 한도), 67개 입점상가 2년간 지원

□ 기대효과

- 신규 입주상가 임대료 지원으로 청년 창업 및 일자리 창출



3-1	예비부모 엽산제 지원(신규)	61
3-2	새마을지도자 대학생자녀 장학금 지급	62
3-3	목포시청 직장어린이집 위탁보육 운영	63
3-4	저소득 성적우수 대학생 장학금 지원	64
3-5	희망복지 지원단 청년 긴급지원 사업	65
3-6	미혼 근로여성을 위한 목련아파트 운영	66
3-7	보육의 질 향상을 위한 어린이집 운영 지원	67
3-8	아이돌봄지원사업	68
3-9	산모 · 신생아 건강관리 지원사업	69
3-10	출산축하금 지원	70
3-11	청년 정신건강 증진사업	71

3-12 임신부·영유아 영양플러스사업	72
3-13 영유아 보험가입 서비스	73
3-14 저소득층 기저귀·조제분유 지원사업	74
3-15 난임부부 시술비 지원사업	75
3-16 공공산후조리원 지원사업	76
3-17 임신부 엽산제 및 철분제 지원	77
3-18 예비맘 무료검진	78
3-19 고위험 임신부 의료비 지원사업	79
3-20 난임여성 한의치료사업	80
3-21 신혼(예비)부부 건강검진 지원사업	81
3-22 국가필수 예방접종 사업	82
3-23 전입 대학생 생활안정자금 증액 지원	83
3-24 목포시 전입세대 축하 지원	84

임신을 준비하는 부부에게 엽산제 지원을 통해 신경관 결손으로 발생할 수 있는 유사산, 선천성 기형아 출산 등을 사전예방 하고자 함

☐ 사업개요

- 기 간 : '20. 4. ~ 12.
- 총사업량 : 400명
- 사업비

(단위 : 천원)

'20년 사업비				
계	국비	도비	시비	기타
6,240	-	-	6,240	

☐ 주요대상

- 사업대상 : 목포시에 주민등록을 둔 임신을 준비하는 (예비)부모
- 지원내용 : 남,녀 각각 3개월분 엽산제 지원

☐ 2020년 추진계획

- 2020. 3월 : 엽산제 구입 및 홍보
- 2020. 4월 : 사업시행

☐ 기대효과

- 신경관 결손으로 인한 유·사산, 선천성 기형아 출산을 사전 예방하여 건강한 출산 도모

목포시 새마을지도자의 자녀로서 품행이 단정하고 학업 성적이 우수한 모범학생을 선발하여 장학금을 지급함으로써 새마을지도자 사기진작 및 지역사회 발전을 위한 인재육성에 기여코자 함

□ 사업개요

○ 기 간 : 1년간(2020년도 1·2학기)

○ 사업비 및 일자리창출

(단위 : 명, 천원)

일자리 창출			'19년 사업비				
계	직접	간접	계	국비	도비	시비	기타
-	-	-	29,964	-	14,982	14,982	-

○ 지급근거 : 전라남도 새마을장학금 지급 조례

○ 선정기준

- 새마을운동에 2년 이상 봉사한 현직 새마을지도자의 자녀로서 품행이 단정하고 학업성적이 우수한 자로 학교장이 추천한 자
- 새마을운동 유공 지도자 자녀
- 기능·체육·예능에 소질과 재능이 뛰어난 자로 학교장이 추천한 자

□ 2020년 추진계획

○ 장학금 지급대상자 추천(동새마을회장 → 목포시새마을회)

- 장학생 선정심사(목포시새마을회) / 시와 사전 협의

○ 장학금 지급대상자 선정보고(목포시새마을회 → 전라남도 새마을회)

- 선정내용 시에 통보

○ 장학금지급대상자 선정협의(전라남도 새마을회 → 도지사)

- 선정(결정)내용 도에 통보

○ 장학금지급대상자 확정(도지사)

- 시, 새마을회 통보

□ 기대효과

○ 새마을지도자 사기진작 및 지역사회 발전을 위한 인재육성에 기여

「영유아보육법」에 따라 직장어린이집 설치 의무사업장인 우리 시의 직원 자녀 위탁보육 지원으로 법적 보육의무를 이행하고 일과 가정 양립의 직장분위기를 조성하고자 함.

□ 운영근거

- 기 간 : 「영유아보육법」 제14조 및 시행령 제20조

□ 운영개요

- 기 간 : 2020. 3. ~ 2021. 2.
- 계획인원 : 직원 115명 / 자녀 135명 (2020. 1월 기준)
- 대 상 : 취학 전 (만0세 ~ 5세) 영유아 자녀를 둔 전 직원
- 방 법 : 관내(남악 포함) 어린이집과 1:1 위탁보육 계약체결
- 지원금액 : 2020년도 영유아 정부보육료 지원단가의 50% 지원
(단위 : 원)

구분 연령별	정부보육료(월)	위탁보육료 지원액 (정부보육료 50%)	비고
만0세 ('19년생)	470,000	235,000	※ 추가 아동 발생 등에 따라 추후 예산 반영
만1세 ('18년생)	414,000	207,000	
만2세 ('17년생)	343,000	171,500	
만3~5세 ('16~14년생)	240,000	120,000	

- 예 산 액 : 225,000천원 (150천원*125명*12월)

□ 운영일정

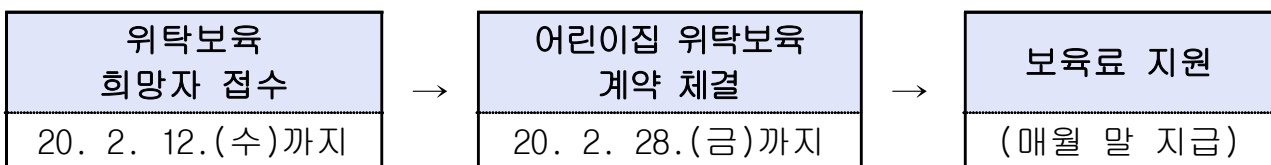

□ 기대효과

- 법적 보육의무 이행 및 위탁보육료 지원으로 직원 복지 향상

학업성적이 우수하고 재능이 있는 대학생에게 장학금을 지급하여
미래 지역 발전을 선도할 인재로 발굴·육성

□ 사업개요

- 지원인원 : 30명(대학생 1명당 2,000천원)
- 사 업 비 : 60백만원(시비)
- 지원대상 : 국내 4년제 대학교 및 전문대학교 재학 중 학생
- 지원내용
 - (재)목포장학재단 장학기금 이자를 재원으로 저소득 대학생에게 장학금 지급
 - 매년 4월중 대상 학생 선발(연 1회)

□ 2020년 추진계획

- 선발일정
 - 접수기간 : 2020. 4. 6.(월) ~ 4. 10.(금) <5일간>
- 대상자 선발 및 장학금 지급
 - (선발 심의) 2020. 4. 13.(월) ~ 4. 17.(금) <5일간>
 - (장학생 결정 및 지급액) 2020. 4월 중

□ 기대효과

- 가정 형편이 어려운 지역의 청년 인재들이 경제적 제약 없이
학업에 전념할 수 있는 면학분위기 조성

청년가구 소득자의 실직, 중병, 부상 등으로 생계유지가 곤란한 청년가구에 긴급 복지 서비스를 제공하여 사회 안전망 확충

□ 사업개요

- 사업기간 : 1 ~ 12월
- 지원대상 : 갑작스런 위기로 생계유지가 어려운 저소득 가구
- 지원내용 : 생계, 의료, 주거, 연료, 해산, 전기요금 등
- 지원기준
 - 기준 중위소득 75% 이하, 재산 11,800백만원 이하, 금융 500만원 이하
- 사 업 비 : 1,241,667천원(국비 993,334 도비 74,500 시비 173,833)

□ 2020년 추진계획

- 목포시 홈페이지, SNS(페이스북), 갯바위 뉴스, 방송·신문사 보도 자료 배부 등 온·오프라인을 통한 지속 홍보
- 동 주민센터 찾아가는 보건복지 서비스를 통해 사각지대 발굴
- 복지 유관기관과 연계 위기 청년가구 발굴 생계, 의료 등 지원

□ 기대효과

- 맞춤형 급여, 고용복지 플러스센터 등 복지서비스의 지속적 연계·협력 지원으로 빈곤 계층 생활안정 및 삶의 질 개선

미혼 근로여성의 주거안정과 복지증진 도모를 위한 임대 아파트를 운영하여 청년의 주거복지 및 사회안전망 구축

□ 현 황

- 소재지 : 목포시 신흥로83번길 14(옥암동)
- 시설규모 : 대지 3,306㎡(1,000평), 연면적 8,310㎡, 2개동 시설
 - 생활동 : 연면적6,932㎡, 지하1층지상12층 120호실(생활실15, 사무실, 공동실)
 - 복지동 : 연면적1,379㎡, 지상4층(탁구장, 목포시청소년상담센터 등)
- 운영방법 : 민간위탁 “(재)광주구천주교회유지재단”
- 입주자격
 - 관내 사업장과 통근이 가능한 인근지역 공단 입주업체 근무 미혼 여성 근로자로서 우리 시에 주소를 둔 저소득층 미혼여성
- 입주기간 : 2년(연장가능)
- 입주현황
 - 현재 입주세대 : 103세대
 - 입주 가능실 : 12실

□ 2020년 추진계획

- 2020. 9월 : 목련아파트 베란다 창호설치
- 2019. 반기별 : 시설 안전점검 실시
- 연 중 : 입주자 수시 모집

□ 기대효과

- 저렴한 임대주택 및 쾌적한 주거환경 제공으로 미혼 근로여성의 주거안정과 복지증진 도모

내실 있는 어린이집 운영 지원을 통하여 보육품질을 향상시키고
보육교직원의 권익옹호와 복지증진을 위한 보육서비스 제공

□ 사업개요

- 기 간 : 2020년(연중)
- 사업대상 : 1,980명(보육교사, 취사부, 운전원 등)
- 주요내용
 - 어린이집 보육교직원 처우개선
 - 0~2세반 담임교사 및 연장보육 전담교사 근무환경개선비 지원
 - 담임교사 처우개선비 지원
 - 보조교사, 연장보육전담교사, 시간연장교사, 24시간담임교사 지원
 - 민간 · 가정 차량운영비 지원
 - 공공형 · 민간 · 가정 취사부 인건비 지원
- 사 업 비 : 5,003,495천원(국비 2,409,030/ 도비 1,403,618/ 시비 1,190,847)

□ 2020년 추진계획

- 어린이집 보육교직원 처우개선 4,014백만원
 - 0~2세반 담임교사 및 연장보육전담교사 수당 지원(1,065명)
 - 담임교사(1인/월240천원), 연장보육전담교사(1인/월120천원)
 - 교사겸직원장 지원(111명) : 1인/월75천원
 - 보조교사 및 연장보육전담교사 인건비 지원(225명) 1인/월 1,002천원
- 민간 · 가정어린이집 차량운영비 지원 216백만원
 - 180개소, 1개소/ 월100천원
- 공공형 · 민간 · 가정 어린이집 취사부 인건비 지원 773백만원
 - 181명(공공형26, 민간·가정155), 1인/월429.5천원

□ 기대효과

- 안정된 지원을 통하여 보육교직원으로서의 책임을 다하고 영유아의 권리가 보장될 수 있는 보육환경 조성으로 청년이 선호하는 일자리 제공

부모의 맞벌이 등으로 양육 공백이 발생한 가정의 아이돌봄을 지원하여 보호자의 일과 가정 양립을 통한 삶의 질 향상과 양육 친화적 환경조성

□ 사업개요

- 기 간 : 2020년 연중
- 수행기관 : 목포시건강가정지원센터
- 사업대상 : 만 3개월 ~ 만 12세 이하 목포시 거주 아동
- 주요내용
 - 지원방법 : 소득유형에 따라 정부지원금 차등지원
 - 지원종류
 - 시간제 돌봄 : 일반형, 종합형(시간제돌봄+아동과 관련한 가사를 추가)
 - 종일제 돌봄 : 영아종일제(만 3개월 이상~ 36개월 이하 영아)
 - 질병감염아동지원서비스 : 법정 전염성 및 유해성 질병 감염된 아동
 - 기관파견서비스 : 사회복지시설, 학교, 유치원, 보육시설 등 파견
- 사 업 비 : 2,654,480천원(국비 1,858,136/ 도비 398,172/ 시비 398,172)

□ 2020년 추진계획

- 이용자 확대를 위한 홍보활동 전개
 - 동 주민센터 및 다중집합장소 위주 활동 전개(아파트단지, 병원, 어린이 집, 유치원, 초등학교 방문 홍보)

□ 기대효과

- 아이돌봄을 지원하여 양육부담 경감 및 저출산 해소에 기여

출산가정에 산모·신생아 건강관리사를 통한 가정방문 서비스 지원
으로 산모 및 신생아 건강관리 및 출산가정의 경제적 부담 완화

□ 사업개요

- 기 간 : 연중
- 총사업량 : 630명
- 사업비 및 일자리창출

(단위 : 명, 천원)

일자리 창출			'20년 사업비				
계	직접	간접	계	국비	도비	시비	기타
100	-	100	612,277	428,594	55,105	128,578	

- 참여대상 : 기준중위소득 120%이하의 출산가정
- 주요내용
 - 신청기간 : 출산예정일 40일 전부터 출산 후 30일까지
 - 지원기간 : 단태아,쌍태아 10~15일, 삼태아 20일
 - 본인부담금 : 74,000 ~ 551,000원/단태아(10일)기준
 - 지원내용 : 산모·신생아 관리를 위한 가정방문 도우미 서비스

□ 2020년 추진계획

- 관내 산부인과 및 산후조리원과 연계하여 사업 홍보

□ 기대효과

- 산모·신생아 도우미 지원으로 건강증진 및 가정경제 부담 경감
- 산모·신생아 건강관리사 양성을 통해 사회적 일자리 창출

저출산 문제에 적극적인 대처를 위해 출생아 양육을 지원함으로써
출산장려 분위기 조성 및 인구증가에 기여

□ 사업개요

- 기 간 : 연중
- 총사업량 : 1,678명
- 사업비 및 일자리창출

(단위 : 명, 천원)

일자리 창출			'20년 사업비				
계	직접	간접	계	국비	도비	시비	기타
-	-	-	1,429,500	-	207,750	1,221,750	

- 대상 : 목포시에 주민등록을 두고 거주하면서 출산(입양)하는 가정
- 주요내용
 - 첫째자녀 50만원, 둘째자녀 100만원, 셋째자녀 200만원, 넷째자녀 300만원, 다섯째이상 400만원(전라남도 신생아양육비 1인당 30만원 포함 금액)
 - 셋째자녀부터 분할지급

□ 그동안 추진 실적

- 출산축하금 지급: 1,209명/926,100천원
 - 첫째: 564명, 둘째: 465명, 셋째: 156명, 넷째: 19명, 다섯째이상: 5명
- 분할지급(2018년 셋째이상 출생아): 168명/168,000천원

□ 2020년 추진계획

- 2020년 출생아 및 분할지급 대상자 지원(1,678명/1,429,500천원)

학교, 직장 등 생활터로 접근하여 청년층 정신상담과 심리지원으로 우울, 스트레스 등 정신 관련 문제 발견 및 개입으로 정신건강 증진 도모

□ 사업개요

- 기 간 : 연중수시
- 사업비 및 일자리창출

(단위 : 명, 천원)

일자리 창출			'20년 사업비				
계	직접	간접	계	기금	도비	시비	기타
-	-	-	50,000	25,000	7,500	17,500	

- 사업대상 : 지역 대학생 및 청년층
- 주요내용
 - 스트레스, 우울, 불안 등 선별검사
 - 고위험군 개별상담 및 치료연계
 - 정신건강 증진 교육 및 프로그램 운영(자살예방교육, 집단프로그램 등)
 - 중독(알코올, 마약, 도박, 인터넷) 선별검사 및 예방교육

□ 2020년 추진계획

- 정신건강 선별검사 및 일반상담 : 500건
- 정신건강 증진 교육 및 프로그램 운영 : 20회 / 2,000명
- 중독(알코올, 마약, 도박) 예방 교육 : 20회 / 2,000명

□ 기대효과

- 정신건강 증진사업을 통하여 정신건강 예방관리 지원체계 구축 및 청년의 건강한 삶 유지

취약계층 임산부 및 영유아의 영양개선을 위하여 영양교육·상담 및 보충식품 지원으로 영양위험 해소 및 미래건강 확보

□ 사업개요

- 기 간 : 연중
- 총사업량 : 임산부 및 영유아 100명
- 사업비 및 일자리창출

(단위 : 명, 천원)

일자리 창출			'20년 사업비				
계	직접	간접	계	국비	도비	시비	기타
-	-	-	147,156	73,578	14,716	58,862	

- 참여대상 : 기준중위소득80%이하 가구 중 영양위험요인(빈혈, 저체중, 성장부진, 영양섭취상태) 보유자
- 주요내용
 - 지원기간: 6개월 ~ 12개월/1인
 - 월 1회 영양교육 및 개인별 영양관리(가정방문)
 - 월 2회 보충식품(조제분유, 당근 등 11종) 지원
 - 연 3회 영양평가(초기, 중간, 종료)와 만족도 및 지식태도 평가

□ 그동안 추진 실적

- 사업설명회(4회), 구강연계교육(3회), 조리실습(2회) 실시
- 대상자 가정방문(72회), 단체 영양교육(17회) 지원

□ 2020년 추진계획

- 2020년 임산부·영유아 영양플러스 추진(100명/147,156천원)

영유아들에게 발생빈도가 높은 질병과 재해를 보장해주는 단체보험 가입으로 의료비 경감 등 경제적 부담 완화

□ 사업개요

- 기 간 : 연중
- 총사업량 : 900명
- 사업비 및 일자리창출

(단위 : 명, 천원)

일자리 창출			'20년 사업비				
계	직접	간접	계	국비	도비	시비	기타
-	-	-	129,600	-	-	129,600	

- 대상 : 목포시에 주민등록을 두고 거주하면서 셋째이상 자녀를 출산(입양)하는 가정
- 주요내용
 - 1인당 월 보험료 15,000원 이내(5년납입 10년보장 순수보장형)
 - 타지역 전출 시 지원불가(보험계약해지)

□ 그동안 추진 실적

- 영유아보험료 지원: 1,072명(신규 168명)/124,132천원
- 사고보험금 수혜자(질병·입원 등 보험금 지급): 634건/115,150천원

□ 2020년 추진계획

- 셋째 이상 출생아 보험 신규가입 지원(매월)
- 1월중 영유아보험 지원 보험업체 선정(연초: 경쟁입찰)

저소득층 영아(0~24개월) 가정의 육아필수재인 기저귀 및 조제 분유 지원을 통해 경제적 부담 경감 및 아이 낳기 좋은 환경 조성

□ 사업개요

○ 총사업량 : 528명

○ 사업비 및 일자리창출

(단위 : 명, 천원)

일자리 창출			'20년 사업비				
계	직접	간접	계	국비	도비	시비	기타
-	-	-	295,000	147,500	73,750	73,750	

○ 사업대상 : 만 2세 미만의 영아

○ 주요내용(24개월까지 지원)

▪ 기저귀 지원 : 월 64천원 바우처 지원

- 지원대상: 기초생활수급권자, 차상위계층, 한부모가족,
기존중위소득80%이하의 다자녀(둘째이상)가구,
기존중위소득80%이하의 장애인가구

▪ 조제분유 지원 : 월86천원 바우처 지원

- 지원대상: 기저귀 지원대상자 중

- ① 아동복지시설, 가정위탁보호, 입양대상아동, 한부모(부자·조손) 등
- ② 산모의 질병·사망으로 모유수유 불가

□ 그동안 추진 실적

○ 2019년 바우처 지원: 301명/177,900천원

□ 2020년 추진계획

○ 2020년 사업대상자 확대로 신규 대상자 발굴 적극추진

난임부부에게 시술비 일부를 지원하여 저출산 극복 효과달성 및 출산장려분위기 조성과 가정경제부담 경감

□ 사업개요

- 기 간 : 연중
- 총사업량 : 386건
- 사 업 비

(단위 : 천원)

'20년 사업비				
계	국비	도비	시비	기타
193,000	96,500	48,250	48,250	

- 참여대상 : 기준중위소득 180% 이하의 난임진단 부부(사실혼 포함)
- 지원내용(건강보험 적용 시술건만 지원가능)

적용대상 연령(여성기준)			만 44세이하	만 45세이상
체외수정	신선배아	1~4회	최대 110만원	최대 90만원
		5~7회	최대 90만원	
	동결배아	1~3회	최대 50만원	최대 40만원
		4, 5회	최대 40만원	
인공수정		1~3회	최대 30만원	최대 20만원
		4, 5회	최대 20만원	

□ 2020년 추진계획

- 연령제한 폐지 및 시술 지원금 변경에 대해 적극적으로 홍보

□ 기대효과

- 시술비 지원으로 출산장려 및 경제적 부담 경감

취약계층 출산가정에 대한 경제적 지원을 통하여 산모·신생아 건강증진 및 출산과 양육에 유리한 환경조성

□ 사업개요

- 기 간 : 연중
- 총사업량 : 78명
- 사업비

(단위 : 천원)

'20년 사업비				
계	국비	도비	시비	기타
84,084	-	42,042	42,042	

- 참여대상 : 취약계층 산모
 - 국민기초생활수급자, 차상위계층, 장애인(1~3급), 국가유공자, 셋째아이상 출산산모, 다문화가정 산모 등
- 주요내용
 - 신청기간 : 출산예정일 40일 전부터 출산 후 30일까지
 - 지원내용 : 공공산후조리원 이용료 1,540천원 (14일 기준) 중 1,078천원(70%) 지원
 - 도내 공공산후조리원 : 해남병원, 강진의료원, 완도대성병원(3개소)

□ 2020년 추진계획

- 관내 산부인과 연계하여 사업 홍보

□ 기대효과

- 공공산후조리원 지원으로 건강증진 및 가정경제 부담 경감

임산부의 산전건강관리를 지원하고 안전한 임신유지와 건강한 출산을 유도하여 출산장려분위기 조성

□ 사업개요

- 기 간 : 연중
- 총사업량 : 1,300명
- 사업비

(단위 : 천원)

'20년 사업비				
계	국비	도비	시비	기타
46,000	14,000	2,800	29,200	

- 참여대상 : 목포시에 주민등록을 둔 임산부
- 주요내용
 - 엽산제 : 임신초기 12주까지 최대 3개월분 제공
 - 철분제 : 임신 16주부터 분만 전까지 최대 6개월분 제공

□ 2020년 추진계획

- 2020.7월 : 엽산제 및 철분제 구입
- 임산부 등록관리: 1,300명, 엽산제 및 철분제 5,000갑 제공

□ 기대효과

- 임산부의 산전관리 강화로 출산장려분위기 조성

임신과 출산에 미치는 질병을 조기발견하여, 경제적 부담을 완화하고 건강한 가정을 이루는데 도움을 주고자 함.

□ 사업개요

- 기 간 : 연중
- 총사업량 : 500명
- 사업비

(단위 : 천원)

'20년 사업비				
계	국비	도비	시비	기타
7,000	0	0	7,000	0

- 참여대상 : 목포시에 주민등록을 둔 가임기여성, 초기 임신부
- 지원내용
 - 풍진항체, B형간염 항원·항체, 혈액형, 빈혈, 매독, 에이즈, 고지혈증, 간기능, 신장기능, 소변검사(당,단백)

□ 2020년 추진계획

- 신혼(예비)부부 건강검진과 연계하여 많은 대상자들이 지원 받을 수 있도록 적극적으로 홍보

□ 기대효과

- 질병을 조기 발견하여 건강한 임신·출산 도모

고위험 임신의 걱정 치료관리에 필요한 진료비를 지원하여 경제적 부담 경감을 통한 건강한 출산과 모자건강을 보장

□ 사업개요

- 기 간 : 연중
- 총사업량 : 44명
- 사업비

(단위 : 천원)

'20년 사업비				
계	국비	도비	시비	기타
67,600	33,800	16,900	16,900	0

- 주요내용
 - 지원대상
 - 소득기준 : 기준 중위소득 180% 이하 가구의 산모
 - 질환기준 : 19대 고위험 임신질환으로 진단받고 입원치료 받은 임신부
 - 지원내용 : 입원치료비 중 비급여 본인부담금에 해당하는 금액 90% 지원
(1인당 300만원까지 지원)

□ 2020년 추진계획

- 관내 산부인과와 연계하여 많은 대상자들이 지원받을 수 있도록 적극적 홍보

□ 기대효과

- 의료비지원으로 가정경제 부담 경감

기존 양방 난임시술 지원 외에 한의 난임치료를 지원하여 임신에 적합한 체질 개선 등의 효과를 통한 임신·출산 성공률 제고

□ 사업개요

- 기 간 : 연중
- 총사업량 : 17명
- 사업비

(단위 : 천원)

'20년 사업비				
계	국비	도비	시비	기타
21,420	-	9,180	12,240	-

- 지원대상
 - 1년 이상 정상적인 임신이 되지 않은 만 44세 이하 여성
 - 양방검사상 부부 모두 불임을 유발할 수 있는 기질적 질환이 없는 자

□ 2020년 추진계획

- 2020. 1. 2.~2. 17. : 대상자모집
- 2020. 2월말 : 대상자선정(전남한의사회)
- 2020. 3. 1.~6. 30. : 한약 제공(4개월분)
- 2020. 7. 1.~12. 31. : 추적조사(6개월)

□ 기대효과

- 난임여성의 심신건강증진 및 경제적 부담 경감

결혼연령 상승과 고령 출산이 증가함에 따라 신혼(예비)부부의 건강한 출산을 돕기 위한 임신관련 건강검진 서비스를 지원

□ 사업개요

- 기 간 : 연중
- 총사업량 : 96명
- 사업비

(단위 : 천원)

'20년 사업비				
계	국비	도비	시비	기타
12,480	-	3,744	8,736	

○ 주요대상

- 지원대상 : 주민등록상 관내 거주자로 첫 임신을 계획 중인 예비부부 또는 혼인신고 3년 이내 부부
- 검진기관 : 전라남도 소재 산부인과, 비뇨기과, 병원 등
- 지원내용 : 임신 관련 건강검진비 본인부담금 중 지원한도액 (여성 17만원, 남성 9만원) 이내

□ 2020년 추진계획

- 관내 산부인과, 비뇨기과 등 검진가능기관과 연계하여 많은 대상자들이 지원받을 수 있도록 적극적으로 홍보

□ 기대효과

- 임신과 출산에 미치는 질병을 조기 발견하여 건강한 출산 도모

출산가정 및 양육가정의 국가필수예방접종 무료 지원을 통한 양육부담 경감 및 청년층 예방접종 지원으로 감염병 사전 예방

□ 사업개요

- 기 간 : 연중
- 사업대상 : 생후 4주 ~ 만 12세 이하 아동 및 성인
 - 영유아 예방접종 : BCG, B형간염, DTaP, 폴리오(IPV), DTaP-IPV, 뇌수막염, 폐렴구균, MMR, 수두, 일본뇌염(사백신, 생백신), Td, Tdap, A형간염, HPV, 어린이인플루엔자, DTaP-IPV/Hip
 - 성인 예방접종 : 장티푸스, 신증후군출혈열, B형간염, A형간염(고위험군)
- 주요내용
 - 보건소(하당보건지소) : 무료 예방접종 지원 및 적기접종관리
 - 병원 의원 접종비 전액지원(BCG 등 17종)
 - 지원기관 : 전국 위탁의료기관
 - 의료기관 지원금액 : 【백신비】 + 【접종행위료】

□ 2020년 추진계획

- 국가 필수 예방접종 지원 홍보 및 적기접종관리
- 병원 의원 위탁계약 체결 및 예방접종비용 비용상환

□ 기대효과

- 저출산 시대에 예방접종을 통한 감염병 예방으로 육아부담 경감
- 적기 예방접종을 통한 감염병 발병 감소로 시민 건강증진 기여

우리 시로 전입한 대학생들의 안정적인 생활을 지속적으로 지원함으로써 청년층 인구의 유입을 도모하고 청년 친화도시의 이미지를 제고하고자 함

□ 사업개요

- 기 간 : 2020. 상반기 ~
- 사 업 비 : 400,000천원
- 지원 대상 : 우리시에 전입신고를 하는 목포시 소재 대학의 재학생
- 지원 내용 : 학생 1인당 생활안정자금 최대 80만원까지 지원

□ 향후 추진계획

- 지원금 변경(안)

지 원 내 용	현 재	변경 후	증 · 감
합 계	40만원, 250명	80만원, 500명	40만원, 250명
1회차 (전입신고 시)	20만원, 250명	20만원, 500명	- , 250명
2회차 (전입 후 1년 유지)	10만원, 250명	30만원, 500명	20만원, 250명
3회차 (전입 후 2년 유지)	10만원, 250명	30만원, 500명	20만원, 250명

- 행정 절차
 - 「목포시 인구증가지원에 관한 조례」 개정 : '20. 상반기
 - 전입대학생 생활안정자금 지원금 변경 시행 및 홍보 등 : '20. 상반기

□ 기대효과

- 매년 500여명 전입신고 예상
- 대학생의 관내 유입으로 우리시에 활력 주입 및 지역경제 부흥

우리시로 이주하여 정착하는 세대에게 축하금을 지원함으로써 시민이라는 소속감을 부여하여 지속적이고 안정적인 인구 유입 유도

☐ 사업개요

- 사업기간 : 2020년 연중
- 사업량 : 2,000세대
- 지원대상 : 2명 이상 전입신고 세대
- 주요내용 : 2명 이상 전입신고 세대 1만원 상품권 지원

☐ 그동안 추진 실적

(단위 : 세대, 천원)

구 분	2017년	2018년	2019년	합 계
지원 대상	640	1,328	427	2,395
지원 금액	6,400	13,280	4,270	23,950

☐ 향후추진 계획

- 상품권 1,000매 추가 구매 : 제1회 추가경정예산 반영 예정
- 2인 이상 전입신고 세대에 대한 지원 대상과 범위 확대 검토

☐ 기대효과

- 우리시 전입 세대에게 시민으로서의 소속감 부여 및 인구유입



4-1 목포시 청년정책 위원회 운영	87
4-2 목포시 청년 정책협의체 운영	88
4-3 「꿈사다리 공부방」청년학습 도우미 배치	89
4-4 청년문화예술 창작촌 조성	90

청년 권익증진과 발전에 기여하고 청년정책에 관한 주요사항을 심의하기 위하여 청년분야 전문가 등으로 구성된 위원회 운영

□ 위원회 개요

- 설치근거 : 「목포시 청년발전 기본 조례」 제9조
- 위원구성 : 20명(위원장 시장, 부위원장 호선)
 - 당연직 : 6명(시장, 기획문화국장, 자치행정복지국장, 경제산업국장, 보건소장, 도시발전사업단장)
 - 위촉직 : 14명(시의원 1, 민간 전문가 8, 청년 5)
- 위원 임기 : 2년(1회 연임 가능)
- 주요기능
 - 청년정책에 관한 기본계획, 시행계획의 수립 및 변경에 관한 사항
 - 시행계획의 연도별 추진실적 점검 및 평가에 관한 사항
 - 청년정책의 시행을 위한 관련사업의 조정 및 협력에 관한 사항
 - 그 밖에 청년정책에 관하여 필요하다고 인정되는 사항
- 사 업 비 : 3,960천원(시비) *위원 수당, 회의자료 발간 등

□ 2020년 추진계획

- 청년정책위원회 개최
 - 2020년 목포형 청년정책 종합 추진계획 보고 및 의견수렴
 - 목포시 청년·일자리통합센터 운영계획 보고 및 의견수렴

□ 기대효과

- 민·관 협력으로 청년정책 의제 발굴 및 자료·정보 집적과 공유

청년 정책 관련 의견 수렴과 모니터링, 정책 발굴 등을 위한
순수 청년협의체로 청년활동 강화를 위한 동력 지원

□ 협의체 개요

- 설치근거 : 「목포시 청년발전 기본 조례」 제13조
- 위원구성 : 15명 내외 예정
 - 대학생, 청년창업자, 직장인, 취업준비생, 전업주부 등
- 구성방법 : 공모 및 추천(각 부서, 대학, 관련 기관·단체 등)
- 위원임기 : 1년(1회 연임 가능)
- 주요역할
 - 목포시 청년정책에 대해 다양한 제안을 통한 시정 참여
 - 현장에서 청년들이 느끼는 다양한 의견 취합·제안
 - 청년들이 현실적으로 공감할 수 있는 청년정책 논의
- 사 업 비 : 5,700천원(시비) * 위원 수당, 회의자료 발간 등

□ 2020년 추진계획

- 목포시 정책협의체 공모 및 추천 : 2020년 5월 중
- 목포시 정책협의체 발대식 : 2020년 6월 이후
 - 위원 위촉장 수여, 운영계획 설명 등
 - 2020년 목포형 청년정책 종합 추진계획 보고 및 의견 수렴

□ 기대효과

- 청년의 참여 확대를 위한 청년활동 지원 및 민관 협력 활성화

미취업·고학력 청년을 학습도우미로 배치 지역아동센터 아동의 기초·기본 학력을 보강하여 학습능력 향상 및 청년 일자리 확보

□ 사업개요

- 기 간 : 2020. 2. ~ 12월(11개월)
- 총사업량 : 지역아동센터 15개소, 청년학습도우미 15명
- 사업비 및 일자리창출

(단위 : 명, 천원)

일자리 창출			'20년 사업비				
계	직접	간접	계	국비	도비	시비	기타
15	15		197,686		98,843	98,843	

- 수행기관 : 지역아동센터 전남지원단
- 주요내용
 - 1센터에 1명의 청년학습도우미를 전담 배치하여 학력 보강
 - ※ 초등 저학년 이하는 기초학력을, 초등 고학년 이상은 기본학력을 중점 보강
 - 근무시간 : 주 5일, 1일 4시간 학습지도

□ 2020년 추진계획

- 청년 학습도우미 공모 및 선발 : 2019. 2월
- 청년 학습도우미 배치 및 근무 : 2019. 2. ~ 12월

□ 기대효과

- 지역아동센터 아동의 학력을 보강하여 학습격차를 완화하고
아동의 꿈·재능 지원 및 청년의 재능 나눔 가치실현

국·공유지 내 공·폐가를 활용한 청년문화예술 창작촌 조성으로 청년층 유입을 통한 마을활력 증진과 주민과의 상생협력을 통한 주민공동체 형성

□ 사업개요

- 기 간 : 2019년 ~ 2021년
- 총사업량 : 지역 청년 문화예술인을 위한 예술촌 조성(3,670m²)
- 사업비 및 일자리창출 (단위 : 명, 백만원)

일자리 창출			'20년 사업비				
계	직접	간접	계	국비	도비	시비	기타
-	-	-	1,500	900	150	450	

- 참여대상 : 청년 문화예술인
- 주요내용
 - 창작촌 조성(창작공간, 체험공간, 커뮤니티 및 전시공간)을 통한 지역 청년 문화예술인 유입
 - 청년 문화예술인과 주민협의체가 협력하여 지역문화활동 및 일자리를 창출할 수 있는 여건 마련

□ 2020년 추진계획

- 대상지 협의보상 추진
- 청년문화예술 창작촌 조성 마스터플랜 수립
 - 창작촌 규모 및 필요시설 등 결정
- 청년문화예술 창작촌 조성 실시설계 및 공사 착공

□ 기대효과

- 청년층 유입을 통한 마을활력 증진과 지역 청년문화예술인의 정착 여건 조성

IV

2019년도 추진실적

1 주요성과

① 목포시 청년·일자리 통합센터 구축으로 청년 활동공간 제공

- 청년의 취·창업 지원과 교육·문화활동 등 다양한 활동공간 마련
 - 위 치 : 목포시 해안로237번길 33 2층(455.32㎡)
 - 창업공간, 세미나실, 상담실, 청춘쉼터, 셀프카페, 정보검색실 등
 - 사업비 : 440백만원(도비160, 시비280)
 - ※전남인구, 새로운 희망찾기 프로젝트 공모사업 선정

② 청년 창업을 위한 국도비 공모사업 선정 : 5개 사업 1,462백만원

- 청년 창업아이템 사업화 지원 사업(행안부) : 522백만원(33명)
- 목포시 청년·일자리통합센터 리모델링 사업(전남도) : 440백만원
- 청년 창업 후속지원사업(행안부) : 280백만원(22명)
- 청년 가업2세 육성사업(행안부) : 152백만원(8명)
- 지식공유형 청년창업 일자리사업(행안부) : 68백만원(2명)

③ 청년의 지역정착 및 직장체험을 위한 사업 확대 추진

- 목포 청년 잡고(Job go) 사업 : 253백만원 사업(24명)
- 대학생 및 청년 직장체험 인턴제운영 : 75백만원(49명)
- 대학생 동계 아르바이트 지원 사업 : 75백만원(50명)
- 청년 마을로·내일로 프로젝트 : 749백만원(39명)

③ 청년 지원 제도 마련 및 청년과의 소통 확대 노력

- 목포시 청년 미취업자 중소기업 취업지원에 관한 조례 제정('19.10.21)
- 목포시 청년정책위원회 발족 및 운영 : 20명(청년 및 전문가)

2

2019년 추진실적

세 부 사 업 명		일자리 창출실적			'19년 사업비 집행(백만원)				비고
		계	직접	간접	계	국비	도비	시비	
4대 전략 56개 사업		2,828	901	1,927	20,576	8,254	5,245	7,078	
일 자 리 (26개 사업)		2,006	662	1,344	7,237.2	2,791.6	1,316	3,129.6	
1-1	청년창업아이템 사업화 지원사업	33	33	—	522	320	—	202	일자리 청년정책과
1-2	청년창업 후속지원 사업	22	22	—	280	169	—	111	일자리 청년정책과
1-3	청년기업2세 육성사업	8	8	—	152	86	—	66	일자리 청년정책과
1-4	대학생 및 청년 직장 체험 인턴제 운영	49	49	—	75	30	—	45	일자리 청년정책과
1-5	목포 청년 잡고 (JOB GO) 사업	25	25	—	229	117	—	112	일자리 청년정책과
1-6	동계 대학생 아르바이트 지원	50	50	—	55	—	—	55	일자리 청년정책과
1-7	전남 청년 근속 장려금 지원사업	61		61	167	—	83.5	83.5	일자리 청년정책과
1-8	청년 공공근로 일자리 지원	64	64	—	52	—	1.5	50.5	일자리 청년정책과
1-9	전남 청년 마을로 프로젝트	65	65	—	1,082	312	383	387	일자리 청년정책과
1-10	전남 청년 내일로 프로젝트	37	37	—	1,111	287	412	412	일자리 청년정책과
1-11	전남 청년 일자리 카페 운영	56	—	56	100	—	50	50	일자리 청년정책과
1-12	청년농수산물유통 활동가 육성사업	4	4	—	151	27	60	64	일자리 청년정책과
1-13	지식공유형 청년 창업 일자리사업	3	3	—	68	16	26	26	일자리 청년정책과

세 부 사 업 명		일자리 창출실적			‘19년 사업비 집행 (백만원)				비고
		계	직접	간접	계	국비	도비	시비	
1-14	공무원 등 공공분야 청년일자리 창출	140	140	—	582	113	—	469	자치행정과
1-15	청년 여성 온라인 일자리창구 운영	72	—	72	—	—	—	—	여성가족과
1-16	여성 새일센터 취업 지원	1,052	—	1,052	222	111	33	78	여성가족과
1-17	새일 여성인턴사업	45	45	—	117	94	7	16	여성가족과
1-18	경력단절 여성 직업 교육 훈련	103	—	103	125	125	—	—	여성가족과
1-19	지역아동센터 복지교사 파견	37	37	—	840	301	120	419	여성가족과
1-20	맞춤형 청년장애인 일자리 지원	34	34	—	523	261	131	131	노인 장애인과
1-21	저소득층 청년자활 지원	11	11	—	131	118	9	4	노인 장애인과
1-22	대학생 창업보육 센터 지원	11	11	—	30	—	—	30	지 역 경제과
1-23	생활체육 프로그램 청년 체육지도자 배치·운영	20	20	—	536	266	—	270	교육체육과
1-24	지역사회 건강조사 청년인력 채용	0	0	—	61.2	30.6	—	30.6	건강증진과
1-25	난임부부시술지원 사업 청년인력 채용	1	1	—	16	8	—	8	건강증진과
1-26	여름 특별수영교실 대학생 안전요원 운영	3	3	—	10	—	—	10	체육시설 관리사무소

세 부 사 업 명		일자리 창출실적			'19년 사업비 집행(백만원)				비고
		계	직접	간접	계	국비	도비	시비	
설 자 리 (8개 사업)		656	73	583	919	309	67	543	
2-1	목포청년창업자 금융(종잣돈)지원	78	—	78	200	—	—	200	일자리 청년정책과
2-2	대학생학자금 대출이자 지원	—	—	—	6	—	—	6	일자리 청년정책과
2-3	목포 청년 취업 아카데미 운영	510	10	500	30	—	—	30	일자리 청년정책과
2-4	북한이탈주민 맞춤형 취업교육 지원	2	2	—	1	1	—	—	자치행정과
2-5	청년희망키움통장 지원	—	—	—	118	107	8	3	노인 장애인과
2-6	다문화가족 행복 내일을 위한 희망 플랜	—	—	—	334	201	59	74	여성가족과
2-7	원도심 활성화를 위한 상가 보조금 지원	61	61	—	230	—	—	230	도 시 문화재과
2-8	수산식품기업 창업 보육센터 운영	5	—	5	—	—	—	—	수 산 진흥과
세 부 사 업 명		일자리 창출실적			'19년 사업비 집행(백만원)				비고
		계	직접	간접	계	국비	도비	시비	
살 자 리 (19개 사업)		151	151	—	12,219.5	5,153	3,755.5	3,311	
3-1	새마을지도자 대학생 자녀 장학금 지급	—	—	—	15	—	7.5	7.5	자치행정과
3-2	목포시청 직장어린이 집 위탁보육 운영	—	—	—	204	—	—	204	자치행정과
3-3	저소득 성적우수 대학생장학금 지원	—	—	—	12.6	—	—	12.6	교육체육과
3-4	희망복지 지원단 청년긴급지원 사업	—	—	—	210	168	13	29	사회복지과
3-5	미혼 근로여성을 위한 목련0파트 운영	—	—	—	60	—	—	60	사회복지과

세 부 사 업 명		일자리 창출실적			'19년 사업비 집행 (백만원)				비고
		계	직접	간접	계	국비	도비	시비	
3-6	어린이집운영 지원 청년복지 확대	—	—	—	4,014	2,409	1,124	481	여성가족과
3-7	맞벌이부부를 위한 24시간 어린이집 운영	—	—	—	348	208	97	43	여성가족과
3-8	아이돌봄지원사업	151	151	—	2,522	1,766	378	378	여성가족과
3-9	산모·신생아 건 강관리 지원사업	—	—	—	474	332	43	99	건강증진과
3-10	출산축하 신생아 양육비 지원사업	—	—	—	1,192	—	451	741	건강증진과
3-11	청년 난임부부 지원사업	—	—	—	112	56	28	28	건강증진과
3-12	임산부·영유아 영양플러스사업	—	—	—	143	71	14	58	건강증진과
3-13	출산축하금 지원	—	—	—	1,094	—	181	913	건강증진과
3-14	영유아 보험가입 서비스	—	—	—	124	—	—	124	건강증진과
3-15	저소득층 기저귀· 조제분유 지원사업	—	—	—	218	109	54.5	54.5	건강증진과
3-16	국 가 필 수 예 방 접종사업	—	—	—	1,366	9	1,357	—	건강증진과
3-17	청년정신건강 증진사업	—	—	—	50	25	7.5	17.5	하당 보건지소
3-18	전입 대학생 생활 안정 자금 지원	—	—	—	56.7	—	—	56.7	기획예산과
3-19	목포시 전입세대 축하 지원	—	—	—	4.2	—	—	4.2	기획예산과

세 부 사 업 명		일자리 창출실적			‘19년 사업비 집행 (백만원)				비고
		계	직접	간접	계	국비	도비	시비	
한 자 리 (3개 사업)		15	15	0	200.3	0	106	94.3	
4-1	목포시 청년정책 위원회 운영	—	—	—	1.5	—	—	1.5	일자리 청년정책과
4-2	청년협약체 목포 청년 동행’ 활동 강화	—	—	—	1.8	—	—	1.8	일자리 청년정책과
4-3	「꿈사다리 공부방」 청년학습 도우미 배치	15	15	—	197	0	106	91	여성가족과

참고 1

청년정책사업 2020년 예산현황

참고 2

청년 관련 통계자료

- ① 인구대비 청년인구 현황
- ② 청년인구 추세 현황
- ③ 청년 고용현황
- ④ 목포시 경제 및 고용지표
- ⑤ 목포시 사회지표 조사내용(2019년)

참고 3

지역 유관기관별 2020년 청년지원 사업계획

- | | |
|------------------|------------------|
| ① 목포대학교 | ② 목포해양대학교 |
| ③ 목포고용복지+센터 | ④ 기술보증기금 |
| ⑤ 중소벤처기업진흥공단 | ⑥ (재)전남인력개발원 |
| ⑦ (재)전남정보문화산업진흥원 | ⑧ (재)전라남도중소기업진흥원 |
| ⑨ (재)전남테크노파크 | ⑩ (재)전남창조경제혁신센터 |
| ⑪ (재)전라남도환경산업진흥원 | ⑫ (재)목포수산물식품지원센터 |
| ⑬ (사)전남고용노동연구원 | ⑭ 전남지식재산센터 |

1 총괄

○ 4개분야 66개 세부사업 25,398백만원

- 재원별 : (국비) 11,186 (도비) 4,482 (시비) 9,730
- 분야별
 - 일자리(넉넉한 경제청년) : 29개 사업 5,648백만원
 - 설자리(튼튼한 자립청년) : 9개 사업 1,566백만원
 - 살자리(따뜻한 복지청년) : 24개 사업 16,476백만원
 - 한자리(참여하는 자치청년) : 4개 사업 1,707백만원

2 분야별 · 사업별 예산

세 부 사 업 명		일자리 창출목표			'20년 사업비(백만원)				비고
		계	직접	간접	계	국비	도비	시비	
4대 전략 66개 사업		3,809	847	2,962	25,398	11,186	4,482	9,730	
일 자 리 [28개 사업]		2,555	613	1,942	5,648	2,161	970	2,517	
1-1	대양산단 분양 및 기업유치	100	100	—	—	—	—	—	기업유치과
1-2 (신규)	목포시 청년·일자리 통합센터 운영	500	30	470	160	—	80	80	일자리 청년정책과
1-3 (신규)	지역상생 청년일자리 창출 연계사업	15	15	—	24	—	—	24	일자리 청년정책과
1-4 (신규)	청년창업아이템 사업화 지원사업	10	10	—	175	—	82.5	92.5	일자리 청년정책과
1-5	청년창업후속지원 사업	10	10	—	175	—	82.5	92.5	일자리 청년정책과

세 부 사 업 명		일자리 창출목표			'20년 사업비(백만원)				비고
		계	직접	간접	계	국비	도비	시비	
1-6	동·하 대학생 아르바이트 지원	40	40	—	58.6	—	—	58.6	일자리 청년정책과
1-7	목포 청년 잡고 (JOB GO) 사업	20	20	—	361.7	130.7	—	231	일자리 청년정책과
1-8	전남 청년 근속 장려금 지원사업	55	55	—	300	—	150	150	일자리 청년정책과
1-9	전남 청년 마을로 프로젝트	31	31	—	521	250	134	137	일자리 청년정책과
1-10	전남 청년 내일로 프로젝트	3	3	—	67	26.8	20.1	20.1	일자리 청년정책과
1-11	청년농수산물유통 활동가 육성사업	5	5	—	115	41	37	37	일자리 청년정책과
1-12	지식공유형 청년 창업 일자리사업	2	2	—	68	16	26	26	일자리 청년정책과
1-13 (신규)	사회적경제 아카데미 운영	25	—	25	7.6	—	—	7.6	일자리 청년정책과
1-14	청년공공근로 일자리 지원	20	20	—	40	—	0.6	39.4	일자리 청년정책과
1-15	대학창조일자리 센터지원	200	—	200	355	300	40	15	일자리 청년정책과
1-16	대학생 창업보육 센터 지원	11	11	—	30	—	—	30	지역경제과
1-17	공무원 등 공공분야 청년일자리 창출	110	110	—	740	—	—	740	자치행정과
1-18	청년 여성 온라인 일자리창구 운영	100	—	100	—	—	—	—	여성가족과
1-19	여성새일센터 취업 지원	1,027	0	1,027	311	155	47	109	여성가족과
1-20	새일 여성인턴사업	40	40	—	120	96	7.2	16.8	여성가족과
1-21	경력단절 여성 직업 교육 훈련	100	—	100	129.5	117.5	6	6	여성가족과
1-22	맞춤형 청년 장애인 일자리지원	50	50	—	954	478	238	238	노인 장애인과

세 부 사 업 명		일자리 창출목표			'20년 사업비(백만원)				비고
		계	직접	간접	계	국비	도비	시비	
1-23	저소득층 청년자활 지원	11	11	—	278	251	19	8	노인 장애인과
1-24 (신규)	목포시립도서관 개관시간 연장지원	4	4	—	27.4	—	—	27.4	노인 장애인과
1-25	생활체육 프로그램 청년 체육지도자 배치·운영	20	20	—	580	290	—	290	노인 장애인과
1-26	여름 특별수영교실 대학생 안전요원 운영	3	3	—	10	—	—	10	체육시설관 리사무소
1-27 (신규)	대학생 안전점검 현장학습 프로그램 운영	20	—	20	6	—	—	6	안전총괄과
1-28 (신규)	모자보건사업 보조인력 채용	1	1	—	17.6	8.8	—	8.8	건강증진과
1-29 (신규)	조기취업형 계약 학과 운영지원	22	22	—	16.5	—	—	16.5	일자리청년 정책과
세 부 사 업 명		일자리 창출목표			'20년 사업비(백만원)				비고
		계	직접	간접	계	국비	도비	시비	
설 자 리 (9개 사업)		763	68	695	1,566.5	322	543	701.5	
2-1 (신규)	전남 청년구직활 동수당 지원사업	131	—	131	393	—	354	39	일자리 청년정책과
2-2	목포청년창업자 금융(종잣돈)지원	75	—	75	200	—	—	200	일자리 청년정책과
2-3	목포 청년 취업 아카데미 운영	300	—	300	30	—	—	30	일자리 청년정책과
2-4	청년 취업자 주 거비 지원사업	71	—	71	85.2	—	42.6	42.6	일자리 청년정책과
2-5	청년 희망디딤돌 통장사업	63	—	63	160.8	—	80.4	80.4	일자리 청년정책과
2-6	다문화가족 행복 내일을 위한희망 플랜	20	—	20	387	146	53	188	여성가족과
2-7	청년희망키움통장 지원	35	—	35	195	176	13	6	노인 장애인과
2-8	북한이탈주민 맞춤 형취업교육 지원	1	1	—	0.5	—	—	0.5	자치행정과
2-9	원도심 활성화를 위한 상가 보조금 지원	67	67	—	115	—	—	115	도 시 문화재과

세 부 사 업 명		일자리 창출목표			‘20년 사업비(백만원)				비고
		계	직접	간접	계	국비	도비	시비	
살 자 리 (24개 사업)		476	151	325	16,476	7,803	2,719.5	5,953.5	
3-1 (신규)	예비부모 업산제 지원	—	—	—	6	—	—	6	건강증진과
3-2	새마을지도자 대학생 자녀 장학금 지급	—	—	—	30	—	15	15	자치행정과
3-3	목포시청 직장어린이집 위탁보육 운영	—	—	—	225	—	—	225	자치행정과
3-4	저소득 성적우수 대학생장학금 지원	—	—	—	60	—	—	60	교육체육과
3-5	희망복지 지원단 청년긴급지원 사업	—	—	—	1,242	993	75	174	사회복지과
3-6	미혼 근로여성을 위한 목련0피트 운영	—	—	—	300	—	—	300	사회복지과
3-7	보육의 질 향상을 위한 어린이집 운영지원	225	—	225	5,004	2,409	1,404	1,191	여성가족과
3-8	아이돌봄지원사업	151	151	—	2,654	1,858	398	398	여성가족과
3-9	산모·신생아 건강 관리 지원사업	100	—	100	613	429	55	129	건강증진과
3-10	출산축하금 지원	—	—	—	1,430	—	208	1,222	건강증진과
3-11	청년정신건강 증진사업	—	—	—	50	25	7.5	17.5	하당 보건지소
3-12	임산부·영유아 영양플러스사업	—	—	—	148	74	15	59	건강증진과
3-13	영유아 보험가입 서비스	—	—	—	130	—	—	130	건강증진과
3-14	저소득층 기저귀·조제분유 지원사업	—	—	—	295	147	74	74	건강증진과
3-15	난임부부 시술비 지원사업	—	—	—	193	97	48	48	건강증진과
3-16	공공산후조리원 지원사업	—	—	—	84	—	42	42	건강증진과

세 부 사 업 명		일자리 창출목표			'20년 사업비(백만원)				비고
		계	직접	간접	계	국비	도비	시비	
3-17	임산부 엽산제 및 철분제 지원	—	—	—	46	14	3	29	건강증진과
3-18	예비맘 무료검진	—	—	—	7	—	—	7	건강증진과
3-19	고위험 임산부 의료비 지원사업	—	—	—	68	34	17	17	건강증진과
3-20	난임여성 한의 치료사업	—	—	—	21	—	9	12	건강증진과
3-21	신 혼(예 비) 부 부 건강검진 지원사업	—	—	—	13	—	4	9	건강증진과
3-22	국가필수 예방접종 사업	—	—	—	3,447	1,723	345	1,379	건강증진과
3-23	전입 대학생 생활 안정자금 증액지원	—	—	—	400	—	—	400	기획예산과
3-24	목포시 전입세대 축하지원	—	—	—	10	—	—	10	기획예산과
세 부 사 업 명		일자리 창출목표			'20년 사업비(백만원)				비고
		계	직접	간접	계	국비	도비	시비	
한 자 리 [4개 사업]		15	15	—	1,707	900	249	558	
4-1	목포시 청년정책 위원회 운영	—	—	—	4	—	—	4	일자리 청년정책과
4-2	목포시 청년 정책 협의체 운영	—	—	—	5	—	—	5	일자리 청년정책과
4-3	「꿈사다리 공부방」 청년학습 도우미 배치	15	15	—	198	0	99	99	여성가족과
4-4	청년문화예술 창작촌 조성	—	—	—	1,500	900	150	450	도시재생과

참고 2

청년 관련 통계자료

① 인구대비 청년인구 현황

(단위 : 명, %)

구 분	총 인구	청년인구	구성비(%)	비 고
전 국	51,849,861	15,078,397	29.1	※ 청년기준 18~39세
전라남도	1,868,745	444,355	23.8	
목 포 시	229,861	62,494	27.2	
목포시 <u>청년인구는 62,494명으로 인구대비 27.2%</u> 를 차지하고 있어, 전남의 청년인구 구성비 23.8% 보다 높게 나타나고 있지만, <u>전국의 청년인구 구성비 29.1%</u> 보다 낮은 수준임.				

② 청년인구 추세 현황

(단위 : 명, %)

구 분	2010년	2015년	2019년	증감 (10년 대비)
전 국	16,665,449 (33.0%)	15,726,986 (30.5%)	15,078,397 (29.1%)	▽1,587,052 (▽3.9%p)
전라남도	520,559 (27.1%)	482,096 (25.2%)	444,355 (23.8%)	▽76,204 (▽3.3%p)
목 포 시	80,363 (32.7%)	70,119 (29.4%)	62,494 (27.2%)	▽17,869 (▽5.5%p)
지난 10년간 청년인구감소율은 전국 ▽9.5%, 전남 ▽14.6% 수준인데 비해, 목포시는 ▽22%로 청년인구감소 속도가 매우 빠르게 나타나고 있어, 청년들이 우리 지역을 떠나지 않고, 청년들이 돌아올 수 있도록 하기 위한 적극적인 노력이 필요한 상황임.				

③ 청년 고용현황

(단위 : 천명, %)

연 령 별	2018년			2019년		
	취업자수	인구수 (인구비율)	고용률	취업자수	인구수 (인구비율)	고용률
계	108.6	232.3 (100)	55.3	111.3	229.6	56.7
0 - 14세	-	33.5 (14.4)	-	-	32.2 (14.0)	-
15 - 29세	10.8	43.0 (18.5)	27.7	9.4	41.7 (18.2)	24.3
30 - 49세	53.5	69.0 (29.7)	75.1	54.1	66.8 (29.1)	78.3
50 - 64세	33.9	51.9 (22.4)	65.6	36.3	52.9 (23.0)	68.4
65세 이상	10.39	34.8 (15.0)	30.0	11.5	36 (15.7)	32.6
목포시 청년(15~29세) 취업자 수는 2018년 10.8천명에서 2019년 9.4천명으로 감소했으며, 고용률도 27.7%에서 24.3%로 3.4%p 하락하고 있음.						

※자료출처 : 통계청, KOSIS 지역별고용조사통계 (2018년 상반기, 2019년 상반기 기준) 참고

④ 목포시 경제 및 고용지표

(단위 : 천명, %)

구 분	15세이상 인 구	경제활동 인 구	비 경 제 활동인구	취업자	실업자	경제활동 참가율	고용률	실업률
2015	191.5	109.9	81.5	107.9	2	57.4	56.4	1.8
2016	192.5	111.1	81.4	108.4	2.8	57.7	56.3	2.5
2017	196.8	109.4	87.4	106.3	3.1	55.6	54.0	2.9
2018	196.4	110.7	85.7	108.6	2.1	56.4	55.3	1.9
2019	196.3	114.5	81.8	111.3	3.2	58.3	56.7	2.7

※자료출처 : 통계청, KOSIS 지역별고용조사통계 (2019년 상반기 기준) 참고

※ 실업률 : 전국 3.4%, 전남 2% / 고용률 : 전국 60.8%, 전남 63.6% (2019. 12 기준 통계청)

⑤ 목포시 사회지표 조사내용(2019년)

○ 월평균 가구소득은?

(단위 : %)

구 분	50만원 미만	50만 ~100만	100만 ~200만	200만 ~300만	300만 ~400만	400만 ~500만	500만 ~600만	600만 ~700만	700만 ~800만	800만원 이 상	평균 (만원)
계	10.5	12.2	14.9	19.6	17.8	12.4	7.1	2.2	1.8	1.6	283.6
15~29세	22.0	10.4	27.2	24.9	8.7	3.0	3.8	-	-	-	184.4
30~39세	1.3	3.1	9.6	31.0	26.4	16.2	6.9	2.4	-	3.1	341.5
40~49세	0.8	1.2	9.1	19.4	28.4	22.0	11.9	1.9	3.3	2.1	382.8
50~59세	3.2	3.5	14.8	20.3	19.0	17.9	11.3	5.2	2.1	2.6	359.5
60세 이상	22.5	28.8	17.9	13.4	9.2	3.4	2.1	0.6	1.8	0.3	170.4

목포 청년(30~39세)의 평균 월 소득은 340만원이며, 청년들이 가장 부담스럽게 느끼는 생활비는 식료품비, 주거비 순으로 나타남.
기본적인 생활 관련 지출에 대한 부담감으로 청년들의 문화, 교육 등 삶의 질 향상을 위한 지출 비중은 줄어들 우려가 있음.

○ 부담되는 생활비 항목은(가구주, 주된 항목)?

(단위 : %)

구 분	식료품비 (외식비 포함)	주거비	교통비	가 사 용품비	의류비	보 건 의료비	교육비	교 양 오락비	통신비	경조사비	기타
계	37.7	18.5	2.0	4.0	1.6	15.0	14.0	1.0	2.0	4.0	0.2
15~29세	49.8	36.9	3.0	2.1	6.2	-	-	-	1.9	-	-
30~39세	47.0	32.3	2.5	4.9	-	0.6	9.4	1.9	1.3	-	-
40~49세	33.4	19.0	1.5	3.4	2.7	1.4	35.6	0.7	0.3	2.1	-
50~59세	33.6	16.5	1.1	2.7	1.4	10.2	21.1	1.4	4.5	6.7	0.6
60세 이상	36.8	10.1	2.5	5.4	0.8	35.6	1.0	0.8	1.4	5.7	-

○ 청년일자리 창출 대책 중 우선해야 할 것은?

(단위 : %)

구 분	산업단지 등 공간 조성	적극적 기업 유치	청년 창업 지원	직업 훈련 및 교육 지원	산학협력 취업 패키지 지원	아이디어 기술사업화 지원	청년고용 할당제	공공기관 지역 인재 채용	지역주민 가점제	기타
계	11.0	40.1	13.4	14.2	4.3	3.4	4.5	8.0	1.0	0.1
15 ~ 29세	10.7	30.7	15.7	15.6	4.0	4.1	8.8	9.6	0.8	
30 ~ 39세	12.7	40.0	13.6	11.8	5.0	3.8	3.9	7.9	0.8	0.6
40 ~ 49세	12.1	40.4	9.6	15.4	4.3	3.7	4.2	9.5	0.8	
50 ~ 59세	11.0	37.8	14.2	16.9	4.4	4.7	3.3	6.5	0.9	0.3
60세 이상	9.4	49.3	13.8	11.5	4.2	1.4	2.3	6.6	1.4	

청년들은 청년일자리 창출을 위해서 적극적인 기업유치가 가장 중요하다고 판단하고 있으며, 지역경제 활성화를 위해서도 산단내 기업유치 확대가 가장 필요하다고 보고 있어, 일자리 문제해결의 핵심을 기업유치로 인식

○ 지역경제 활성화를 위해 우선 실시할 정책은?

(단위 : %)

구 분	산단내 기업유치 확대	소상공인 및 전통시장 활성화 지원	특화거리 조성 및 관리 추진	안정적인 노사협력 문화 정착	고하도 케이블카 및 관광단지 조성	신항만 물류항 활성화	도시재생 사업 확대	기타
계	45.5	16.5	12.5	4.0	14.0	1.8	5.6	0.0
15 ~ 29세	38.2	13.0	16.7	3.3	16.6	3.3	8.8	
30 ~ 39세	47.9	15.6	13.6	5.9	9.9	2.0	4.9	0.3
40 ~ 49세	44.8	20.5	10.8	5.5	11.6	1.2	5.6	
50 ~ 59세	48.9	15.5	10.6	3.0	15.4	2.3	4.3	
60세 이상	48.3	17.7	10.9	3.2	14.9	0.6	4.4	

○ 일자리 찾는 가장 좋은 방법은?

(단위 : %)

구 분	인터넷 채용정보 홈페이지	TV, 신문 등 언론매체 광고	관공서 및 공공 취업지원 기관	사설 취업 소개업체	부모, 친구 등 지인의 소개	구직을 원하는 업체 직접 방문	학교, 학원 등 교육기관
계	38.4	12.9	32.6	2.9	2.9	7.0	3.3
15~29세	59.0	7.6	18.4	2.4	2.4	5.9	4.3
30~39세	50.7	6.6	30.1	1.4	2.0	7.4	1.8
40~49세	40.4	11.7	33.7	2.6	1.5	5.6	4.5
50~59세	28.2	18.5	35.6	4.2	2.7	6.9	3.8
60세 이상	20.1	17.8	42.7	3.5	5.1	8.8	2.0
<p>청년들은 일자리를 주로 인터넷 채용정보 홈페이지, 관공서 및 공공취업 지원 기관 등을 찾고 있는 것으로 나타나고 있어, 다양한 기관에 산재한 채용 정보를 한 곳에서 볼 수 있는 통합정보망이 필요함.</p>							

○ 거주지 만족도는?

(단위 : %)

구 분	계	아주 살기 좋다	비교적 살기 좋다	그저 그렇다	비교적 살기 나쁘다	아주 살기 나쁘다
계	100.0	5.4	46.5	40.5	6.6	1.0
15~29세	100.0	2.5	42.6	43.8	9.8	1.2
30~39세	100.0	5.8	40.9	38.8	12.0	2.5
40~49세	100.0	4.5	49.6	39.1	6.1	0.6
50~59세	100.0	3.8	46.9	44.7	4.1	0.6
60세 이상	100.0	9.4	50.4	36.8	2.9	0.5

○ 이주의향 및 이주하고 싶은 이유는?

(단위 : %)

구 분	이주 의향 있다	소계	주택문제 (가격 등)	교육 환경	직장 및 일자리	공기. 녹지 등 자연 환경	문화. 생활편 의시설	가족과 가까이 살기 위해	예전에 살던 곳이라 서	기타	이주의향 없다
계	20.1	1000	13.5	14.4	34.8	11.8	9.4	12.7	3.5		79.9
15~29세	33.0	1000	11.5		88.5						67.0
30~39세	31.5	1000	18.0	15.2	34.8	4.1	10.2	13.8	3.9		68.5
40~49세	26.3	1000	7.7	33.1	26.3	9.8	11.4	4.0	7.7		73.7
50~59세	20.0	1000	11.8	5.7	34.8	20.9	8.6	15.5	2.6		80.0
60세 이상	9.2	1000	21.4	5.9	6.1	21.1	13.6	31.9			90.8
65세 이상	6.9	1000	21.8	8.0	2.2	21.0	10.2	36.7			93.1

우리지역 거주여건에 대해서 청년들은 비교적 살기 좋다 혹은 그저 그렇다고 대답한 비율이 각각 40% 수준으로 가장 높으며, 이주 의향에 대해서 청년 중 약 32%가 의향이 있다고 했으며, 주된 이유는 직장 및 일자리 때문으로 나타나고 있으며, 이주를 희망하는 지역에 대해서는 20대까지는 서울, 전남 내 순으로, 30대에서는 전남 내, 광주광역시 순으로 나타나고 있음.

○ 이주의향 및 이주 희망지역은?

(단위 : %)

구 분	이주의 향 있다	소계	전라 남도 내	광주 광역시	서울 특별시	경기도	기타 (타 시.도)	이주의향 없다
계	20.1	100.0	42.1	15.8	17.9	8.7	15.5	79.9
15~29세	33.0	100.0	29.6	11.3	38.5	20.6		67.0
30~39세	31.5	100.0	41.9	21.3	11.6	1.8	23.4	68.5
40~49세	26.3	100.0	36.7	19.2	21.4	6.5	16.2	73.7
50~59세	20.0	100.0	41.2	17.1	13.8	9.7	18.3	80.0
60세 이상	9.2	100.0	63.1	4.5	10.0	10.7	11.6	90.8

○ 지역민으로서 자부심 정도

(단위 : %)

구 분	많이 가지고 있다	약간 가지고 있다	보통	별로 가지고 있지 않다	전혀 가지고 있지 않다
계	7.6	33.5	45.9	11.3	1.7
15~29세	3.6	27.6	50.7	16.7	1.3
30~39세	4.1	31.6	42.7	18.9	2.7
40~49세	6.4	31.9	47.1	13.2	1.5
50~59세	8.2	33.9	48.0	8.3	1.6
60세 이상	13.4	40.5	41.5	3.0	1.6

청년들의 지역민으로서의 자부심은 보통, 약간 가지고 있다 순으로 나타나며, 삶에 대한 만족도는 6.4 수준으로 전 연령에서 비슷하게 나타나고 있음.

○ 삶에 대한 만족도(행복지수)

(단위 : %)

구 분	0점	1점	2점	3점	4점	5점	6점	7점	8점	9점	10점	평균
계	0.2	0.2	0.9	2.9	5.5	21.3	24.8	22.6	12.6	6.1	3.0	6.3
15 ~ 29세		0.0	0.0	2.5	4.1	19.0	30.2	25.6	11.5	4.6	2.4	6.4
30 ~ 39세	0.5	0.6	0.6	2.2	4.2	19.7	24.1	25.2	15.3	5.6	2.0	6.4
40 ~ 49세	0.4	0.0	0.4	1.7	5.8	19.3	22.8	24.1	13.3	9.3	3.1	6.5
50 ~ 59세		0.0	1.3	1.7	5.8	20.0	26.1	19.0	17.1	5.7	3.3	6.4
60세 이상	0.4	0.3	1.8	5.4	7.0	26.5	21.2	19.9	8.3	5.3	3.9	6.0

○ 인구증가를 위한 가장 좋은 정책은?

(단위 : %)

구 분	기업유치 및 일자리 창출	주거환경 개선	교육환경 개선 (명문학교 육성, 장학금 확대 등)	전입 지원정책 (전입 장려금 등)	임신.출산 장려정책 (출산장려금, 난임시술비 지원 등)	공공편의 시설 확충 (쇼핑센터, 문화센터 등)	기타
계	63.7	10.5	7.5	2.9	11.3	4.1	0.1
15~29세	59.0	9.5	9.7	2.4	12.1	7.2	
30~39세	60.2	10.7	7.5	2.8	14.4	4.2	0.2
40~49세	66.7	8.7	9.0	3.1	8.9	3.5	
50~59세	68.3	7.1	6.6	3.7	11.2	3.1	
60세 이상	64.0	15.1	5.1	2.5	10.7	2.6	0.1
우리 시 인구를 증가시키기 위해서 청년을 포함한 모든 연령층에서 기업유치 및 일자리창출이 가장 필요 하다고 보고 있으며, 청년들은 그 다음으로 임신 및 출산 장려정책 이 필요한 정책이라고 판단하고 있음.							

○ 저출산 문제해결을 위한 좋은 대책은?

(단위 : %)

구 분	영유아 보육교육비 지원확대	임신.출산 지원확대	육아휴직 제도 활성화	유연근무제 확산	직장내 보육.교육 시설설치 활성화	보육시설 서비스 향상	출산.육아 휴직후 노동시장 복귀지원	출산장려 분위기 조성	기타
계	43.9	11.9	13.8	6.3	9.8	3.9	6.0	4.0	0.4
15~29세	39.9	8.9	18.4	7.1	10.2	3.4	7.0	4.1	1.0
30~39세	44.7	11.3	14.3	9.8	7.7	3.3	5.7	2.9	0.3
40~49세	47.5	10.6	12.1	6.0	9.1	3.6	6.2	4.3	0.7
50~59세	42.8	14.9	12.3	6.4	11.3	3.7	4.7	3.7	0.2
60세 이상	44.7	13.6	11.9	4.0	10.0	5.1	6.0	4.6	
임신 및 출산 장려정책으로 청년들은 영유아 보육 및 교육비 지원 확대, 육아휴직 제도 활성화 를 가장 필요한 정책으로 판단하고 있음.									

○ 향후 늘려야 할 공공시설은(복수응답)?

(단위 : %)

구 분	보육 시설 (아이, 초등 학생)	문화 생활 공간	도서관	체육 시설, 경기장	보건 의료 시설	사회 복지 시설	공영 주차 시설	쓰레기 및 하수 처리장	공원· 유원지	원스톱 민원 서비스 제공 시설	기타
계	19.7	23.2	7.8	5.3	15.5	8.3	11.9	3.5	4.1	0.7	0.0
15~29세	14.5	36.9	13.4	6.0	6.8	4.0	11.7	1.7	5.1		
30~39세	37.4	24.5	6.5	4.9	7.0	3.6	11.6	2.9	1.3	0.3	
40~49세	20.3	21.8	11.4	7.8	12.3	6.1	12.0	2.9	4.9	0.6	
50~59세	18.7	22.2	5.0	4.9	20.1	6.9	14.8	3.1	3.4	0.9	
60세 이상	14.2	12.7	3.2	3.4	26.8	17.3	10.1	6.0	4.8	1.4	0.2
65세 이상	14.3	11.9	2.3	3.6	29.1	20.0	8.0	5.6	3.8	1.1	0.2
향후 늘려야 할 공공시설에 대해서 청년들은 보육시설과 문화생활 공간이 가장 필요하다고 응답하고 있음.											

○ 목포시정에 대한 행정정보 획득 주요 매체는?

(단위 : %)

구 분	시정 소식지	TV (공중파, 유선방송)	라디오	신문	전광판· 게시판· 현수막 등	인터넷 (시군 홈페이지 ,이메일)	SNS (트위터, 페이스 북)	반상 회보	주변 사람들	기타 (마을방송)
계	3.2	38.3	1.6	2.8	6.9	19.1	13.9	1.4	12.5	0.2
15~29세	2.8	18.6	1.2	1.1	5.5	29.5	31.9	1.3	8.0	
30~39세	3.0	32.6	1.3	1.7	7.9	28.6	17.6	0.3	6.8	0.2
40~49세	3.4	34.4	1.2	3.1	6.1	24.2	16.3	1.2	9.6	0.5
50~59세	4.4	46.7	1.5	5.5	7.0	16.2	5.7	1.3	11.6	
60세 이상	2.5	54.9	2.4	2.8	7.9	3.4	0.9	2.5	22.4	0.3
30대 미만 청년들은 목포시정에 대한 정보를 주로 SNS와 인터넷에서 얻고, 30대 청년들은 공중파와 유선방송 같은 TV, 인터넷에서 정보를 얻음										

○ 경제분야(기업유치, 일자리창출) 행정만족도는?

(단위 : %)

구 분	매우 만족	약간 만족	보통	약간 불만족	매우 불만족
계	0.6	12.4	42.1	32.8	12.1
15 ~ 29세	1.0	11.6	48.1	29.7	9.5
30 ~ 39세	0.3	11.9	33.9	36.6	17.3
40 ~ 49세	0.4	11.9	42.4	31.4	14.0
50 ~ 59세	0.6	11.3	42.6	31.5	14.0
60세 이상	0.6	14.6	41.3	35.0	8.5
경제분야의 행정만족도에 대하여 30대 미만에서는 보통, 약간 불만족 순이며, 30대에서는 약간 불만족, 보통 순으로 나타남.					

○ 청년을 위한 정책분야는?

(단위 : %)

구 분	양질의 일자리 창출	청년고용 및 창업활동 지원	주거환경 지원정책	청년 커뮤니티 소통공간 조성	능력개발 (진로컨설팅, 직업훈련 등)	문화활동 공간 등 지원
계	36.7	29.1	12.0	1.8	16.6	3.9
15~29세	38.4	30.0	11.4	2.6	12.2	5.4
30~39세	34.7	28.0	12.6	1.0	21.6	2.2
청년을 위한 정책분야에 대해 청년들은 청년고용 및 창업지원활동 지원, 양질의 일자리창출 등 일자리 관련 지원 필요성을 가장 중요하게 생각함						

○ 살기 좋은 도시가 되기 위한 정책방향은?

(단위 : %)

구 분	1천만 해양 관광도시 도약	주력산업 육성과 좋은 일자리 창출	아름답고 쾌적한 도시 기반 확대	빈틈없는 포용적 복지강화	역사와 문화가 숨쉬는 품격도시 실현	소통하는 시정, 열린 행정 실천
계	23.9	36.2	22.4	4.0	9.3	4.2
15 ~ 29세	19.8	35.9	25.8	4.3	10.4	3.8
30 ~ 39세	19.2	38.9	20.6	5.5	9.9	5.9
40 ~ 49세	28.0	37.5	20.6	2.7	8.7	2.5
50 ~ 59세	24.9	32.7	23.0	3.1	11.7	4.6
60세 이상	26.2	36.3	21.5	4.6	6.9	4.5
살기 좋은 도시가 되기 위한 정책방향에 대해서 청년들은 주력산업 육성과 좋은 일자리창출, 아름답고 쾌적한 도시기반 확대 순으로 응답함.						

14개 기관 50개 사업

1	목포대학교(1개 사업)	119
2	목포해양대학교(3개 사업)	121
3	목포고용복지 ⁺ 센터(9개 사업)	123
4	기술보증기금(2개 사업)	130
5	중소벤처기업진흥공단(6개 사업)	131
6	(재)전남인력개발원(2개 사업)	138
7	(재)전남정보문화산업진흥원(7개 사업)	140
8	(재)전라남도중소기업진흥원(5개 사업)	142
9	(재)전남테크노파크(2개 사업)	146
10	(재)전남창조경제혁신센터(8개 사업)	148
11	(재)전라남도환경산업진흥원(1개 사업)	153
12	(재)목포수산물식품지원센터(1개 사업)	154
13	(사)전남고용노동연구원(1개 사업)	155
14	전남지식재산센터(2개 사업)	156

1 목포대학교(창업지원단)

기 관 현 황

- 소재지 : 무안군 청계면 영산로 1666
- 대표자 : 이석인 (창업사업화지원센터장)
- 목포대 글로벌셀링센터장, 전략경영연구소장
- 구성인력 : 3명
- 설립목적 : 예비 및 창업 3년 미만의 창업자들의 기술 및 지식
집약형 창업을 체계적으로 지원하고 보육

○ 조직도(기구표)

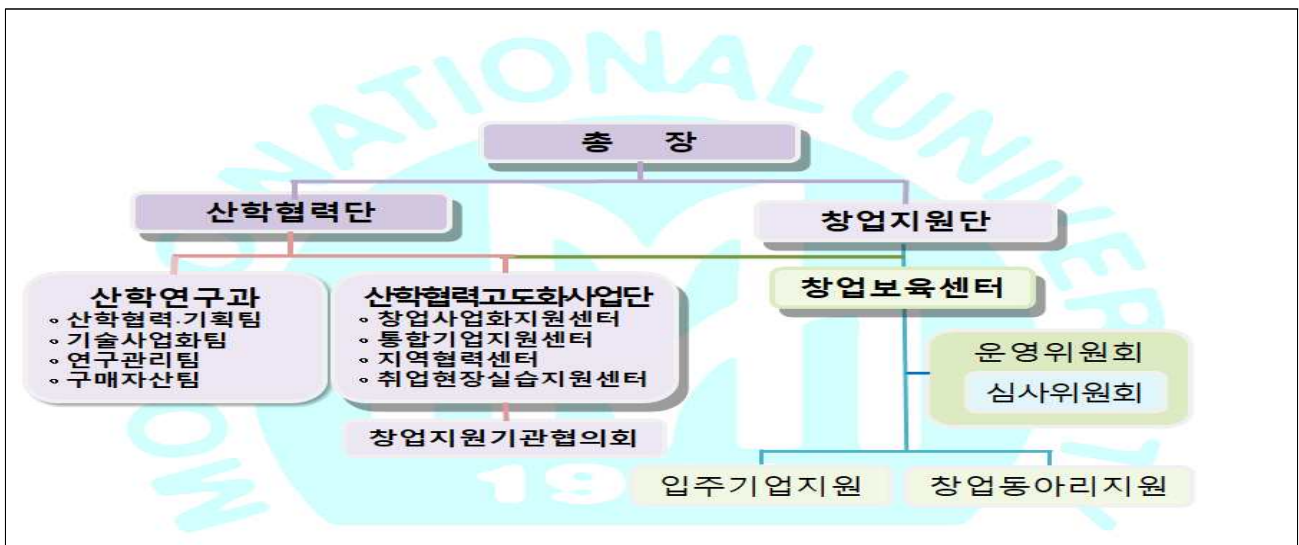

○ 설립일자 및 연혁

연 월	내 용
'99. 11.	- 중소기업 창업보육센터 개소
'08. 10.	- 우수창업지원기관 선정(중소기업청장 표창 수상)
'11. 02.	- 2011년 창업선도대학 육성사업 주관기관 선정
'11. 05.	- 목포대학교 창업지원단 운영규정 제정 및 조직설립 인가
'14. 05.	- 중소기업청 창업보육센터 운영평가 최우수기관 선정
'16. 03.	- 시니어창업스쿨 지원사업 주관기관 선정
'16~'19	- 2016년~2018년 BI보육역량강화사업 주관기관 선정
'18. 06.	- 목포지역 BI지원사업 주관기관 선정
'19. 03.	- 중소벤처기업부 창업보육센터 경영평가 최우수기관 6년 연속 선정

○ 주요사업 실적(2019년)

구분	'19년도 지원 내용		'19년도 주요 성과
	실적	예산 (천원)	
합 계	115건	50,629	
기술지원	시제품제작 : 3건 포장/제품디자인: 3건	15,600	<ul style="list-style-type: none"> •계속입주기업 전체 매출 증가율 : 47% •계속입주기업 전체 고용 증가율 : 87% •졸업기업생존율(졸업후3년) : 100% •인증 및 특허 등 지식재산권 확보 10건 •유관기관 연계 사업비 유치 504백만원
경영지원	각종교육 : 1건 지식재산권/인증 : 12건 마케팅 : 7건 홍보(광고) : 16건	35,029	
행정지원	인력지원 : 7건 시설지원 : 3건 각종 정보제공 : 50	-	
자금지원	투자유치 활동지원 : 3건 자금 정보제공 : 10	-	

○ 2020년 사업계획

사업명	운영시기	참여 인원	사업비 (천원)	주요 내용
입주기업 사업화 지원	'20.4. ~12.	18개사	50,000	<ul style="list-style-type: none"> • 기술개발 및 지식재산권 등 지원 • 시제품 제작 및 디자인 개발 지원 • 패키지 디자인 개발 등 지원 • 판로 및 홍보(광고) 등 마케팅 지원

문의처

목포대학교 창업지원단 담당자 김신혜(☎450-6259)

2 목포해양대학교(창업보육센터)

기 관 현 황

- 소재지 : 목포시 해양대학로 91
- 대표자 : 노창균 (창업지원단장 겸임)
- 구성인력 : 2명
- 설립목적 : 대학의 특수성, 지역산업 및 여건, 해양산업 특수성 등을 반영하여 글로벌 조선·해양 벤처창업 발굴 및 육성을 목표로 「벤처창업과 지역산업을 선도하는 조선해양의 중심」으로 설정함

○ 조직도(기구표)



○ 주요사업

- 창업보육센터 운영 및 입주기업 관리·지원
- 대학생 및 예비창업자 육성 지원
- 주요행사 : 창업아이디어 경진대회, 창업동아리 경진대회, 창업세미나, 창업박람회, 대학생 금융교육, 대학생 창업교육 등

○ 주요연혁

연 월	내 용
2002.12.5.	- 창업보육센터 개소
2007.4.30.	- 중소기업청 운영실적평가 A 등급 획득
2009.3.19.	- 중소기업청 운영실적평가 A 등급 획득
2009.12.6.	- 2009중소벤처창업경진대회 통합부문 최우수상 수상
2010.1.26.	- 예비기술창업자 육성사업 중점 일반분야 주관기관 선정
2010.4.13.	- 기술창업학교 운영사업 운영기관 선정
2012.4.19.	- 중소기업청 운영실적평가 A 등급 획득

○ 2020년 사업계획

사 업 명	운영시기	참여 인원	사업비 (천원)	주 요 내 용
전라남도 창업보육센터 운영지원사업	'20.3. ~12.	-	16,000	입주기업 사업화 지원사업 및 BI센터 운영비 보조
목포시 창업보육센터 운영지원사업	'20.3. ~12.	-	10,000	입주기업 사업화 지원사업 대학생 창업 아이디어 경진대회
입주기업 모집(수시)	'20.3. ~12.	-	-	입주기업 모집(공실발생 시)

문의처

목포해양대학교 창업보육센터 담당자 박 훈 (☎240-7135)

기 관 현 황

- 소 재 지 : 목포시 평화로 5(상동)
- 대 표 자 : 김 재 성 (소장)
- 전담인력 : 46명(목포고용복지⁺센터)

○ 기관소개

지역민이 다양한 고용과 복지 서비스를 한 번에 편리하게 받으실 수 있도록, 고용센터, 중장년일자리희망센터, 여성새로일하기센터, 복지지원팀이 함께 모여 서비스를 제공

○ 2020년 사업내용

사업 또는 프로그램명	운영시기	참여인원	주 요 내 용
청년구직활동지원금	연중	349명	스스로 취업을 준비하는 청년에게 월50만원씩 최대 6개월 지원하여 청년들의 원활한 노동시장 진입지원
청년내일채움공제	연중	예산 범위 내	중소·중견기업에 정규직으로 취업한 청년에게 자산형성 방식의 지원을 통해 중소·중견기업으로의 취업촉진 및 장기근속 유도
청년추가고용장려금	연중	예산 범위 내	청년을 신규로 채용한 중소·중견기업에게 3년간 2,700만원 지원
국민내일배움카드	연중	예산 범위 내	국민 누구나 일자리에 도움이 되는 훈련을 받을 수 있는 평생능력개발 제도
(청년)취업성공패키지	연중	예산 범위 내	취업에 어려움을 겪고 있는 청년구직자에게 취업상담, 직업훈련, 취업알선을 단계별로 맞춤형 취업지원서비스 제공
대학일자리센터	연중	예산 범위 내	대학생 등 청년들이 체계적으로 진로를 설계하도록 도와주고, 대학과 정부의 다양한 취창업 및 진로지원서비스 안내
온라인청년센터	연중	예산 범위 내	온라인 홈페이지(www.youthcenter.go.kr) 및 모바일 App을 통해 청년정책, 전국 청년 공간 정보, 정책비교 안내 및 구인정보를 제공
청년지원프로그램	3월~12월	예산 범위 내	청년구직자들의 취업역량을 높이기 위한 프로그램
구직자 취업역량 강화 프로그램	연중	예산 범위 내	구직자의 취업역량 강화를 위하여 집단상담 및 단기취업특강을 운영

1

청년구직활동지원금

계속

스스로 취업을 준비하는 청년에게 월50만원씩 최대 6개월 지원하여 청년들의 원활한 노동시장 진입지원

- 기 간 : 2020. 1월 ~ 2020. 6월 * 하반기 추가지원 미정
- 사업규모 : 전국 상반기 5만명 (목포지청 상반기 349명)
- 지원대상 : 기준중위소득 120% 이하 가구의 만 18~34세 청년 중 졸업·중퇴 후 2년 이내인 미취업자(생애 1회 지원)
- 지원내용 : 월 50만원 × 최대 6회 지원
- 신청방법 : 온라인청년센터(<http://youthcenter.go.kr>)에 신청
- 지원절차

신청(접수)→요건심사(선정)→예비교육→카드신청(발급)→보고서제출 지원금 지급

문의처

목포고용복지+센터 청년구직활동지원금 담당자 ☎061-280-0575

2

청년내일채움공제

계속

중소·중견기업에 정규직으로 취업한 청년에게 자산형성 방식의 지원을 통해 중소·중견기업으로의 취업촉진 및 장기근속 유도

- 기 간 : 2020. 1월 ~ 2020. 12월
 - 사업규모 : 1,281,972백만원
 - 지원대상 : 만 15~34세 이하의 미취업 청년으로 중소·중견기업에 정규직으로 취업한 청년
 - 지원내용
 - 청년·정부·기업의 3자 적립을 통해 자산형성(2년 1,600만원 또는 3년 3천만원) 지원
 - (2년형) 청년 300 + 정부 900 + 기업 400 = 2년 1,600만원
 - (3년형) 청년 600 + 정부 1,800 + 기업 600 = 3년 3,000만원
 - 신청방법
 - 고용노동부 워크넷* 참여신청(청년·기업) → 정규직 채용통보(기업→운영기관) → 중소기업진흥공단**에 청년공제 청약신청(청년·기업) → 공제부금 적립 (청년·정부·기업) → 만기공제금 수령
- * 워크넷 (www.work.go.kr/youngtomorrow), ** 중소기업진흥공단 (www.sbcplan.or.kr)

문의처

목포고용복지+센터 청년내일채움공제 담당자 ☎061-280-0521, 0544

청년을 신규로 채용한 중소·중견기업에게 3년간 2,700만원 지원

- 지원대상 : 청년(만15세 이상~34세 이하)*을 정규직으로 신규 채용한 5인 이상 중소·중견기업

* 군복무 기간만큼 비례하여 추가인정(만 39세까지)

** 사행산업, 유흥업, 베팅업, 공공기관, 정부출연·출자기관, 인건비 정부지원기업 등 제외

- 지원내용 : 청년 신규채용 1인당 연 900만원, 3년간 지원

* 고용위기지역(목포, 영암) 기업에 대해서는 1인당 연 최대 1,400만원 지원

- 지원요건 : 청년 정규직 신규채용, 전년 연평균 고용보험 피보험자 수 보다 증가
 - 30인 미만 기업: 1번째 채용 청년 / 30~99인 기업: 2번째 채용 청년 / 100인 이상: 3번째 채용청년부터 지원
 - 청년을 채용하고 최소고용유지기간 (6개월) 종료 후 3개월 이내 장려금 신청
 - 4대 보험 가입, 최저임금 준수
- 신청방법 : 고용보험 홈페이지(www.ei.go.kr)

문의처

목포고용복지+센터 청년추가고용장려금 담당자 ☎061-280-0552, 0564

국민 누구나 일자리에 도움이 되는 훈련을 받을 수 있는 평생능력개발 제도

- 지원대상 : 누구나 국민내일배움카드 신청 가능

* 다만, 공무원, 사립학교 교직원, 졸업예정자 이외 재학생, 연 매출 1억 5천만원 이상의 자영업자, 월 임금 300만원 이상인 대기업근로자(45세 미만)·특수형태근로 종사자는 제외

- 지원내용

- 실업, 재직, 자영업 여부에 관계없이 국민내일배움카드 한 장으로 5년간 사용 가능
- 개인당 300~500만원의 훈련비용 지원
- 신청방법: HRD-Net을 통해 온라인 신청 또는 가까운 고용센터 방문

문의처

목포고용복지+센터 국민내일배움카드 담당자 ☎061-280-0563, 0566

취업에 어려움을 겪고 있는 청년구직자에게 취업상담, 직업훈련, 취업 알선을 단계별로 맞춤형 취업지원서비스 제공

- 사업규모 : 전국(전체) 지원인원 140,000명(목포지청 1,271명 중 청년 406명)
- 지원대상 : 소득수준 무관 만 18~34세 청년 중 졸업예정자의 경우 졸업한 해의 1월1부터 참여 가능
- 지원내용 : 참여수당 20~25만원, 취업성공수당 최대 150만원(I 유형*에 한함)
* 기초생활수급자, 중위소득 60%이하 저소득층 및 특정취약계층
- 신청방법 : 온라인 (<http://www.work.go.kr/pkg/succ>)
오프라인 (거주지 관할 고용센터 직접 방문 신청)

문의처

목포고용복지+센터 취업성공패키지 담당자 ☎061-280-0595

대학생 등 청년들이 체계적으로 진로를 설계하도록 도와주고, 대학과 정부의 다양한 취·창업 및 진로지원서비스 안내

- 지원대상 : 대학생, 졸업생, 지역청년 등 누구나 이용가능
- 지원내용
 - 저학년부터 맞춤형 진로지도를 통한 커리어설계 등 종합경력개발 지원
 - 정부에서 지원하는 주요 청년일자리사업 전반에 대한 정보제공 및 참여지원
 - 모의면접, 직업심리검사, 자기소개서 작성, 취업캠프 등 다양한 취·창업 및 진로지원 서비스 제공
 - 취업관련 유관 기관과의 연계·협업을 통한 재학생, 인근지역 청년층 대상 상담·특강 등 서비스 제공
- 신청방법 : 청년워크넷(www.work.go.kr/jobyoung) “우리학교 취업지원실”에서 상담예약

문의처

목포고용복지+센터 대학일자리센터 담당자 ☎061-280-0597

온라인 홈페이지(www.youthcenter.go.kr) 및 모바일 App을 통해 청년 정책, 전국 청년 공간 정보, 정책비교 안내 및 구인정보를 제공

○ 사업내용

- (정책정보) 일자리·금융·주거 등 청년 관련 중앙·지자체 정책 정보 제공, 맞춤형 정책 정보검색 기능 제공
- (공간정보) 전국 청년공간(고용센터, 자치단체, 민간) 정보제공
- (온라인 상담) 웹사이트 내의 채팅(카카오톡)을 통해 정책 안내 및 개인 맞춤형 상담 제공

문의처

목포고용복지+센터 직업지도 담당 ☎061-280-0527

청년구직활동지원금 수혜자 및 일반 청년구직자들의 취업역량을 높이기 위한 프로그램

- 기간 : 2020. 3월 ~ 2020. 12월
- 사업대상 : 청년구직활동지원금 수혜자 및 일반 청년구직자
- 주요내용
 - 소규모 스터디형 프로그램(2시간 취업특강)
 - * 청년구직활동지원금 수혜자, 일반청년구직자 참여 가능
 - 1:1 맞춤형 상담 프로그램: 개인별 취업계획 수립, 집중 취업 알선 등 개인 맞춤형 고용서비스 제공
 - * 청년구직활동지원금 수혜자만 해당
- 신청방법
 - 소규모 스터디형 프로그램: 워크넷(www.work.go.kr) > 고용복지정책 > 프로그램 일정(2시간 취업특강)
 - 1:1 맞춤형 상담 프로그램: 청년구직활동지원금 대상자로 선정 후 개별 신청

구 분	취업특강 주제	주요 내용
취업 트렌드	선호기업별 채용 트렌드와 핵심 전략	• 2020년 기업특성에 대한 전체적인 이해와 효과적인 준비 방법, 각 채용전형에 대한 point를 학습하는 과정
자기 탐색	진로 찾기 강점 찾기	• 합리적인 진로설계를 할 수 있도록 자신의 특성과 직업세계에 대한 이해를 돕고, 이를 바탕으로 적합한 진로목표를 수립할 수 있도록 하는 과정
	의사결정능력 향상과 목표수립	• 각 개인의 의사결정 방법을 알고 다양한 직업적 대안평가 및 의사결정 기술을 습득하여 직업목표 및 실천계획을 수립할 수 있도록 도모하는 과정
구직 기술	취업을 위한 자기 경험정리 스킬업	• 설득력 있는 자기소개서 작성하기 위해서 자신의 경험을 활용하여 정리하고 분석하는 방법을 배워 스토리가 있는 자기소개서 작성법을 학습하는 과정
	NCS기반 능력중심채용 기반 입사지원서 집중과정	• NCS 기반 능력중심채용제도에 대해 이해 및 이에 기반한 입사지원서 작성방법에 대해 상세히 알아보는 과정
	놓치면 후회하는 면접디테일	• 면접관에게 어필하는 효과적인 첫인상 전략, 자세 및 제스처, 효과적인 1분 자기소개까지 면접 현장에서 승패를 좌우하는 면접 준비전략을 배우는 과정
	디테일하게 준비하라 면접의 기초 '인성면접'	• 자기소개서 관련 질문부터 시사 및 회사 관련 질문까지 인성 면접 대비하기 위한 효과적인 답변 요령 및 시뮬레이션 과정을 통해 대응능력을 향상시키는데 도움이 되는 과정
	디테일 하게 준비하라 'PT & 토론면접'	• PT 및 토론면접 기법과 대응노하우 및 평가요소를 배우고 주요 사례를 통한 모의면접을 실시하여 역량을 향상시키는 과정

구직자의 취업역량 강화를 위하여 집단상담 및 단기취업특강을 운영

- 기 간 : 2020. 1월 ~ 2020. 12월
- 사업대상 : 관내 구직자
- 주요내용

구 분	프로그램명	주요 내용
집단상담 프로그램 (1일 6시간, 4일 총 24시간)	성취프로그램	· 구직스트레스에 대처하고 나의 장점을 효과적으로 알리는 방법, 효율적인 입사지원서류작성, 면접방법 등 구직기술을 습득하는 프로그램
	취업희망프로그램	· 나에 대해 탐색하여 특성을 살펴보고, 직업정보를 찾아 취업을 준비하며 자신감을 향상시켜 취업의욕을 고취하는 프로그램
	CAP@프로그램	· 자기탐색을 통한 강점파악, 구직서류이해와 면접준비 등 청년을 위한 집단상담프로그램 (* 5월 이후 운영 예정)
단기 집단상담 프로그램 (3시간)	취업목표 정하기	· 합리적 경력개발목표 · 실천계획 수립하기 등
	행복한 대화 이끌기	· 효과적인 대화법 익히기, 화 다스리는 법 익히기 등
	취업 어려움 극복하기	· 생각 가다듬기, SWOT 분석 등
	나를 이해하기	· 직업가치탐색, 장점 및 보유능력확인, 경력기술서 작성 등
	대인관계 능력 향상	· 팀워크, 리더십, 갈등관리, 협상능력, 고객서비스 능력
	멋진 이력서·자기소개서 작성하기	· 이력서·자기소개서 관련 내용 총집합 (참여학습)
	면접기술 습득하기	· 면접기술 관련 총집합
취업특강 (2시간)	취업에 성공하는 면접요령	· 효과적인 면접요령을 습득하여 취업의 성공을 돕고자 하는 과정
	워크넷과 함께하는 취업예감	· 워크넷 사용법을 익혀 입사지원하는 방법, 워크넷의 각종 정보들을 활용하는 방법 안내
	자기이해와 진로&취업	· 자신을 이해하여 진로를 설정하고 취업을 준비하는 과정
	알아두면 유익한 금융경제 지식	· 금융의 기본개념부터 현명한 금융생활까지 유익한 지식 안내
	산업안전보건교육	· 산업현장에서 꼭 필요한 안전, 보건에 관하여 알아보는 과정
	알기 쉬운 4대 보험	· 4대 사회보험에 대한 알기 쉬운 설명 과정
	신용·채무관리	· 채무 조정제도와 신용관리, 불법사금융, 채권추심을 이해하고 금융복지상담서비스를 통한 빚 문제 해결안 모색

※ 취업특강(2시간) 주제는 운영기관 사정에 의해 변동 가능성이 있음

○ 신청방법

- 워크넷(www.work.go.kr) > 고용복지정책 > 프로그램 일정

4 기술보증기금(목포지점)

기 관 현 황

- 소재지 : 전남 목포시 옥암로25 기업은행 2층 목포지점
- 대표자 : 김경태(지점장)
- 기관소개
기술력은 우수하지만 담보력이 부족한 중소기업의 기술성과 사업성을 평가하여 기술보증을 지원하고, 기술평가, 벤처·이노비즈기업 인증 및 중소기업 창업을 지원하는 중소기업종합지원 금융기관

○ 2020년 사업계획

1

청년창업기업 우대 프로그램

계속

경영주가 만 17~39세 이하인 창업후 5년 이내 기술창업기업에 대한 보증지원

○ 주요내용

- 청년창업기업에 운전자금 및 시설자금에 대한 보증지원으로 보증료 완화 (0.3%)등 우대

2

예비창업자 사전보증

계속

우수기술 아이디어를 보유한 예비창업자이거나 전문가예비창업자에 대한 사전보증지원

○ 주요내용

- 지식재산권 사업화, 혁신성장산업 및 맞춤형창업기업 창업예정자 등을 대상으로 창업준비단계에서 창업자금 지원가능금액을 제시하고, 창업 후 사전제 시금액 보증지원

문의처

기술보증기금 목포지점 보증1팀 ☎061-288-1500

5 중소벤처기업진흥공단(전남지역본부)

기 관 현 황

- 소재지 : 무안군 삼향읍 오룡3길 2 중소기업종합지원센터 4층
- 대표자 : 이사장 직무대행 조정권
- 운영인력 : 2팀 11명

○ 기관소개

- 기금관리형 준정부기관으로 중소벤처기업의 경쟁력 강화와 지속 성장을 통한 균형 발전에 기여

- 주요사업

(정책자금) 미래성장성이 높은 중소벤처기업에게 정책자금 투·융자 지원

(글로벌화·수출) 중소벤처기업의 글로벌역량강화 및 수출확대 지원

(인력양성) 중소벤처기업 인력 유입·양성·장기재직 유도 스마트공장
배움터 운영 등 혁신성장 지원

(창업·기술지원) 중소벤처기업 창업·성장 원스톱 지원 중소벤처기업
현장의 경영 애로 해소 및 사업화 지원

○ 2020년 사업계획 : 6개 사업

- 이하참조

기술력과 사업성은 우수하나 자금이 부족한 중소·벤처기업의 창업을 활성화하고 고용창출을 도모하는 사업

□ 2020년 사업계획

- 기 간 : 2020. 1월 ~ 자금 소진 시
- 사 업 비 : 1조 2000억원
- 사업대상 : 사업 개시일로부터 7년 미만(신청·접수일 기준)인
중소기업 및 창업을 준비 중인 자
- 주요내용
 - 시설자금
 - 생산설비 및 시험검사장비 도입, 공정설치 및 안정성평가, 유통 및 물류시설 등에 소요되는 자금
 - 자가 사업장 건축자금, 토지구입비, 임차보증금
 - *토지구입비는 건축허가가 확정된 사업용 부지 및 산업단지 등 계획입지의 입주계약자 중 6개월 이내 건축착공이 가능한 경우에 한함
 - 자가 사업장 확보자금(매입, 경·공매)
 - 무형자산 확보를 위한 투자자금 *청년전용창업자금은 제외
 - 운영자금
 - 창업소요 비용, 제품생산 비용 및 기업경영에 소요되는 자금, 약속어음 폐지·감축에 따른 현금결제 전환 비용
 - 개발기술 사업화에 소요되는 원부자재 구입비용, 시장개척비용 등

우수 창업아이템 및 혁신기술을 보유한 초기창업자를 발굴하여, 창업 쏠단계를 패키지방식으로 일괄 지원하여 성공창업 기업 육성

□ 2020년 사업계획

- 기 간 : 2020. 1월 ~ 자금 소진 시
- 사 업 비 : 1300억원
- 사업대상 : 대표자가 만 39세 이하로 사업 개시일로부터 3년 미만 (신청·접수일 기준)인 중소기업 및 창업을 준비 중인 자
- 주요내용
 - 대출금리 : 연 2.0% 고정금리 적용
 - 대출기간 : 6년 이내 (거치기간 3년 이내 포함)
 - 대출한도 : 청년전용창업자금의 대출한도는 기업 당 1억원 이내 (단, 제조업은 2억원 이내)
 - 융자방식 : 자금신청·접수와 함께 교육·멘토링 실시 및 사업계획서 등에 대한 평가를 통해 융자결정 후 직접대출

○ 지원절차

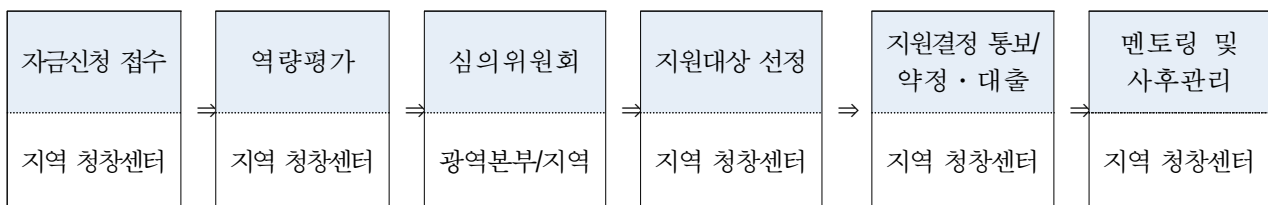

우수 창업아이템 및 혁신기술을 보유한 초기창업자를 발굴하여, 창업 쏠단계를 패키지방식으로 일괄 지원하여 성공창업 기업 육성

□ 2020년 사업계획

- 기 간 : 별도 공고를 통해 안내
- 지원규모 : 1,035명(팀)
- 사업대상 만39세 이하인 자로 창업 3년 이내 기업의 대표자
(단, 신청과제와 관련된 기술경력 보유자는 만 49세 이하까지 지원가능)
- 신청방법: K-Startup 홈페이지(<https://www.k-startup.go.kr>)를 통한
온라인 신청
- 주요내용
 - 사업화지원
 - 정부지원금 : 1년간 최대 100백만원, 총 사업비의 70%이내 지원
(기술개발 및 시제품제작비, 기술정보활동비, 지재산 취득 및 인증비, 마케팅비 등 용도)
 - 창업인프라 : 사업화에 필요한 창업 공간, 제품개발 장비 등 지원
 - 코칭·교육 : 사업화 진도 관리 및 단계별 집중 교육 실시
 - 기술지원 : 3차원 측정 및 제품설계, 시제품 제작 등
 - 판로개척 지원 : 독립부스, 통역비, 운송비 등 국내·외 전시회 참가 지원(전시회 종류 및 예산 상황에 따라 지원 내용 상이)
 - 해외진출 지원 : 글로벌 연수 및 멘토링, 해외 IR 및 펀딩 등 지원
 - 후속연계지원 : 사관학교 졸업 후 5년간 연계지원(창업 7년 미만)
 - 정책자금, 마케팅·판로 지원, 기술개발, 글로벌 지원, 간접 투자유치 등
- 유의사항
 - 선정된 청년창업자는 단계별 평가를 실시하며 사업수행능력 미달자는 탈락(퇴교)될 수 있음

중소벤처기업진흥공단에서 중소기업인력지원특별법에 따라 중소기업 근로자의 장기재직과 인력양성을 위하여 운영하는 정책성 공제

□ 2020년 사업계획

○ 가입대상 :

중소기업기본법 상의 중소기업으로 부동산업, 주점업, 기타 겜블링 및 베틱업, 무도장 운영업 등을 제외한 종업원 1인 이상의 기업
(중소기업 인력지원 특별법 및 중견기업 성장촉진 및 경쟁력 강화에 관한 특별법상 중소·중견기업도 중소기업에 포함)

○ 주요내용 :

- 가입기간 : 5년(최초 가입시), 3~5년(재가입시 선택 가능)
- 공제 납입금
 - 5년간 최소 2,000만원 이상(월 34만원 이상, 1만원 단위)
 - 중소(중견)기업 사업주와 핵심인력이 공동 납입
 - 핵심인력:기업주 = 1:2이상 의 비율로 납부
- 최소 가입금액 : 5년간 2,000만원 이상
- 공제 금리
 - 연 복리(분기별 변동금리)
 - 홈페이지에 금리 게시
- 가입자 절차
 - 온라인신청 : 홈페이지에 청약신청서작성 제출 (공인인증서 로그인)
 - 방문신청 : 중소벤처기업진흥공단 전국 지역본(지)부 및 기업은행, 신한 은행, 우리은행 전국 영업점 방문 신청

중소벤처기업진흥공단에서 중소기업인력지원특별법에 따라 중소기업 근로자의 장기재직과 인력양성을 위하여 운영하는 정책성 공제

□ 2020년 사업계획

- 가입대상(청년) 중소기업에 6개월 이상 재직 중인 청년 정규직 근로자(만 15세 이상 34세 이하)
 - 가입대상(기업)
 - 「중소기업기본법」제2조제1항(중소기업자의 범위)에 따른 중소기업
 - 「중견기업 성장촉진 및 경쟁력 강화에 관한 특별법」제17조의3(인력 지원 등에 관한 특례)에 따른 중견기업
 - 주요내용
 - 가입기간 : 5년 만기제
 - 지원내용
 - 청년 기업 정부가 함께 적립 → 5년 근속 시 3천만원 자산 형성
 - 청년: 5년간 720만원 적립(최소 월12만원×60개월)
 - 기업: 5년간 1200만원 적립(최소 월20만원×60개월)
 - 정부: 3년간 1,080만원 적립(3년간 7회 분할적립)
 - 가입자 절차
 - 온라인신청 : 내일채움공제 홈페이지(www.sbcplan.or.kr)
 - 방문신청 : 중소벤처기업진흥공단 전국 지역본(지)부 및 기업은행, 신한은행, 우리은행 전국 영업점 방문 신청
- *기업은행, 신한은행, 우리은행 영업점 방문가입 시 청약신청 및 공제부금 당일 납부

중소기업 입장에서 인력애로를 해소할 수 있는 One-Stop
지원 체계 구축

□ 2020년 사업계획

- 사업대상 : 인력애로를 겪는 중소기업
- 주요내용
 - 구인구직 상시매칭(일자리 커플매니저)
 - **•(인력추천)** 적합 인력 추천(인력공급기관) ⇨ 중소기업에 소개 ⇨
중소기업이 면접 등 자체 전형을 거쳐 채용여부 결정
 - **•(결과관리)** 인력공급 담당 기관의 매칭건수 등 결과 취합 및 관리
 - 맞춤형인력채용
 - 맞춤형 기술인력 수요가 있는 중소기업에 대해서는 특성화고 육성(취업맞춤반), 기술사관육성, 계약학과(채용조건형) 등 수요로 연계
 - 직무역량 향상
 - 중소기업이 필요로 하는 역량을 NCS(국가직무능력표준)분류에 따라 검색하고 중소기업연수원, 고용노동부 직업훈련포털(HRD-Net)을 통해 교육훈련 연계
 - 직원이직애로 해소 및 근무환경 개선
 - 기업진단, 중소기업컨설팅사업 연계를 통해 이직율 상승 원인분석 등 컨설팅 추진
 - 정책자금, R&D지원 등 시책연계를 통해 근무환경을 개선하고 미래성과공유제, 내일채움공제 등 근로보상제도 개선 지원

6 (재)전남인력개발원(지역일자리사업단)

기 관 현 황

- 소재지 : 목포시 백년대로 383
- 대표자 : 고영춘(원장)
- 운영인력 : 40명

○ 기관소개

- 설립근거 : 고용노동부장관 재단법인 설립허가(1998. 4.)
- 주요사업
 - 근로자직업훈련촉진법에 의한 직업능력개발훈련
 - 기업체 근로자의 위탁훈련
 - 기타 인력개발 및 기술개발에 관한 교육훈련

○ 2020년 사업계획

사업 또는 프로그램명	운영시기	참여 인원	사업비 (천원)	주 요 내 용
청년내일채움 공제	연중	390명	83,850 (국비)	청년들의 목돈 마련과 중소·중견 기업의 인재확보를 위하여 청년, 정부가 공동으로 공제금을 적립하는 자산 형성 지원 제도
취업성공패키지	연중	600명	240,000 (국비)	취업을 원하는 구직자에게 개인별 취업 활동 계획에 따라 단계별·통합적 취업지원프로그램을 제공함으로써 취업을 촉진하는 원스톱 취업지원서비스

문의처

(재)전남인력개발원 지역일자리사업단 ☎061-284-2841

청년들의 목돈 마련과 중소·중견기업의 인재확보를 위하여 청년, 정부가 공동으로 공제금을 적립하는 자산형성을 지원하여 지역의 중소기업에 청년을 유입하고 근로 청년에게는 장기근속의 목돈마련

□ 2020년 사업계획

- 기 간 : 2020. 1월 ~ 2020. 12월
- 사 업 비 : 83,850,000원(국비 100%)
- 사업대상 : 중소·중견기업에 취업한 만 15세 이상 34세 이하 청년 390명
- 주요내용
 - 기업부담금은 없으며 중소·중견기업에 취업한 청년을 대상으로 개인 300만원, 정부에서 1,300만원을 적립하여 목돈 형성

취업을 원하는 구직자에게 개인별 취업 활동 계획에 따라 단계별·통합적 취업지원프로그램을 제공함으로써 취업을 촉진하는 원-스톱 취업지원서비스

□ 2020년 사업계획

- 기 간 : 2020. 1월 ~ 2020. 12월
- 사 업 비 : 240백만원(국비 100%)
- 사업대상 : 만 18세 ~ 만 69세 미취업자 600명
- 주요내용
 - 1단계 : 주 1회 취업상담(최대 25만원 지원)
 - 2단계 : 훈련참여수당 최장 8개월 이내월 최대 40만원 지원
 - 3단계 : 방문 상담시 월 1회 2만원, 최대 6만원 지원
 - 1:1 개인별 맞춤형 취업 상담
 - 희망하는 직종의 일자리 정보제공 및 알선, 취업서류 작성(이력서, 자기소개서 등)

기관 현황

- 소재지 : 전남 나주시 빛가람로 777(본원)
 목포시 석현로 46(목포벤처문화산업지원센터)
- 대표자 : 이준근 (원장)
- 전담인력 : 20명

○ 기관소개

- 지역정보문화산업 육성을 위해 전라남도의 문화예술자원에 첨단 디지털 기술을 접목하고, 관련 산업의 인프라 구축과 효율적 관리운영을 위해 2008년도에 설립된 전라남도 산하 출연기관

○ 2020년 사업계획

사업 또는 프로그램명	운영시기	참여 인원	사업비 (백만원)	주 요 내 용
2020년 전남 청년 내일로사업	‘20. 3. ~ 21.6.	38명	1,272	[지원대상] 전라남도 거주(예정) 미취업 청년(39세 이하) [지원내용] 인건비 약 207.5만원(월), 1:1 맞춤형 직무상담 및 취·창업 컨설팅, 취·창업 역량강화 프로그램, 취업률 제고를 위한 마일리지 지원 등
전남 청년 스마트 농수산 유통활동가 육성사업	‘18. 12. ~ 21.6.	140명	6,460	[지원대상] 전라남도 거주(예정) 미취업 청년(39세 이하) [지원내용] 인건비 230만원(월), 직무(심화)교육, 멘토링(컨설팅), 워크숍 등 취업 안정화 프로그램 지원

사업 또는 프로그램명	운영시기	참여 인원	사업비 (백만원)	주 요 내 용
1인 크리에이터 엑셀러레이터 사업	'20. 3. ~20.12.	20명	314	[지원대상] 전라남도 거주(예정)자 [지원내용] 활동지원금 평균 400만원 지원, 미디어 교육, 멘토링, 실전 수익화(BM 개발) 지원 등
향토자원 활용 청년창업 지원사업	'18.11. ~20.12.	20명 (팀)	679	[지원대상] 전라남도 거주(예정) 미취업 청년(39세 이하) [지원내용] 향토자원 사업화 아이템 발굴 및 창업 지원금(1,500만원/년) 지원, 직무(심화) 교육, 멘토링, 창업 역량강화 프로그램 지원 등
1인창조기업 지원사업	'20.1. ~12.31.	17개	135	[지원대상] 1인 창조기업 지원센터 입주·졸업기업, 정회원 등 [지원내용] 보육공간지원, 맞춤형 창업교육, 선택형 지원 사업, 전문가 자문, 네트워크 지원 등
중장년기술창업지원사업	'20.1. ~12.31.	19개	132,000	[지원대상] 중장년기술창업센터 입주·졸업기업, 정회원 등 [지원내용] 보육공간지원, 코워킹, 실전창업교육, 패키지 지원사업, 전문가 자문, 네트워크 지원
목포벤처문화 산업지원센터 운영사업	'20.1. ~12.31.	59개	490,000	[지원대상] 전남소재 중소IT/SW·문화산업 분야 기업 [지원내용] 입주실(45개실)운영, 네트워크 구축지원, 맞춤형 교육프로그램, 성장지원 프로그램(시제품 제작지원 및 홍보물 제작 등)

문의처

(재)전남정보문화산업진흥원 일자리추진단 ☎339-6968/280-7493

8 (재)전라남도중소기업진흥원

기 관 현 황

- 소재지 : 전남 무안군 삼향읍 오룡3길 2
- 대표자 : 우천식
- 운영인력 : 39명(2부 6팀)

○ 기관소개

- 전라남도 중소기업 육성자금 운영
- 중소기업 마케팅 및 판로 지원 사업
- 기업 경영 컨설팅 및 교육 사업
- 일자리 지원사업

○ 2020년 사업계획

사업 또는 프로그램명	운영시기	참여 인원	사업비(천원)	주요내용
전남 청년 구직활동수당	‘20.1. ~‘21.6.	925명	3,277,500	- 구직활동 경비 지원(최대 300만원) - 구직자 역량강화 프로그램 지원
청년재직자 내일채움공제	‘20.1 ~12.	100명	1,080,000	- 청년근로자·기업·정부가 공동으로 공제금 적립후 근로자가 수령
찾아가는 청년희망버스	‘20.2.~12 (월1회)	회당 20명	50,000	- 채용계획이 있는 도내 기업체를 직접 방문하여 중소기업에 대한 인식을 개선하고 현장에서 면접 후 실질적인 취업으로 연계
지역맞춤면접비 지원사업	‘20.2.~ 예산소진시	700건	45,000	- 도내 중소기업에 면접시 최대 10만원 면접비 지원
전남형 블루이코노미 인턴지원사업	‘20.1. ~12.	100명	988,100	- 기업에 인턴 매칭 후 일경험 축적 - 인턴 3개월간 인턴 인건비 등 지원 - 직무교육, 네트워킹 등 지원

도내 미취업 청년들의 구직활동에 필요한 최소한의 경비 지원하여 취업 의욕 고취 및 지역사회 정착을 촉진하고자 함.

□ 2020년 사업계획

- 기 간 : 2020. 1월 ~ 2021. 6월
- 사 업 비 : 3,227백만원(도비 90%, 시군비 10%)
- 사업대상 : 신청일 현재 도내 거주, 만18~34세, 중위소득 150% 미만, 최종학교 졸업·수료·중퇴 후 2년경과 미취업자
- 주요내용
 - (금 전) 월 50만원 X 6개월(1인 최대지원금 10% 전남지역화폐로 지급)
 - (비금전) 심리상담, 진로·면접컨설팅 및 특강 등의 역량강화 프로그램 병행 지원

중소기업 청년근로자의 장기재직 촉진 및 자산형성을 지원하기 위해 중소기업, 청년근로자, 정부가 공동으로 적립한 성과보상기금을 장기 재직한 근로자에게 지급하는 공제사업임.

□ 2020년 사업계획

- 기 간 : 2020. 1월 ~ 2020. 12월
- 사 업 비 : 1,132백만원(국비)
- 사업대상 : 중소·중견기업에 6개월 이상 재직중인 청년근로자
- 주요내용
 - 청년근로자 월 최소 12만원 이상, 중소기업 월 최소 20만원 이상, 정부는 3년간 최대 1,080만원 적립하고 만기(5년)후 청년근로자 수령

채용계획이 있는 도내 기업체를 직접 방문하여 중소기업에 대한 인식을 개선하고 현장에서 면접 후 실질적인 취업으로 연계

☐ 2020년 사업계획

- 기 간 : 2020. 2월 ~ 2020. 12월
- 사 업 비 : 50백만원(도비 50%, 자부담 %)
- 사업대상 : 도내 소재한 기업 중 채용이 있는 기업, 취업을 희망하는 구직자
- 주요내용
 - 구인 기업이 원하는 요건을 갖춘 구직 청년을 모집, 희망버스로 기업 현장을 방문하여 탐방·면접 등을 통한 원스톱 취업 지원
 - 권역별 월1회 이상 총 12회 운영

구직자의 적극적인 구직활동 장려 및 기업의 필요인력 채용기회 확대
로 기업과 상생협력을 통한 일자리 창출 효과 기대

☐ 2020년 사업계획

- 기 간 : 2020. 2월 ~ 예산 소진시
- 사 업 비 : 45백만원(도비 100%)
- 사업대상 : 전라남도로 취업을 희망하는 구직자
- 주요내용
 - 거주지 내 소재 기업 면접 시 5만원, 거주지와 기업소재지 간 30km 이상 기업 면접 시 10만원 최대 2회 지원

취업의지와 역량을 갖춘 청년 미취업자에게 경력개발 및 직무능력 향상 기회를 제공하고, 전남형 블루이코노미 6대분야 핵심기업의 수요에 맞는 청년인재 인턴채용 및 정규직 전환을 지원함으로써 양질의 청년 일자리 창출 및 지역 경제 활성화에 기여하고자 함

□ 2020년 사업계획

- 기 간 : 2020. 1월 ~ 2020. 12월
- 사 업 비 : 988.1백만원(국비 245, 지방비 686.35, 기업 56.25)
- 사업대상
 - 청년인턴 : 만 39세 이하의 미취업 청년 100명
 - 사 업 장 : 전남 소재 블루이코노미 6대 분야 관련 300인 미만 기업
- 주요내용
 - 채용계획이 있는 관련 기업에 인턴 알선·배치 후 일·경험 축적
 - 인턴 3개월간 인건비, 사업장 4대보험부담금, 인턴교통비 등 지원
 - 직무교육, 네트워킹 등 지원

9 (재)전남테크노파크(일자리센터)

기 관 현 황

- 소 재 지 : 목포시(세라믹산업종합지원센터), 순천시(본원, 일자리센터)
- 대 표 자 : 유동국 (원장)
- 전담인력 : 16명(일자리센터)

○ 기관소개

- 지역산업정책의 기획, 산업기술의 혁신, 지역기업 및 산업의 육성 등 지역경제 활성화를 위한 지역혁신 거점기관 역할 수행

○ 2020년 사업계획(일자리센터)

사업 또는 프로그램명	운영시기	참여 인원	사업비 (천원)	주 요 내 용
전남 청년 마을로 프로젝트	'20. 1. ~ 12.	-	8,986,000	도내 마을기업을 활성화하기 위한 청년활동가 매칭 및 지속가능한 일자리 창출
주력산업 활성화를 위한 맞춤형 기업지원사업	'20. 3. ~12. (예정)	-	700,000 (예정)	주력산업 활성화를 위한 기업 맞춤형 패키지 지원사업 (시제품제작, 마케팅, 특허 인증 등)

문의처

(재)전남테크노파크 일자리센터 ☎061-729-2913

전남 지역 내 마을단위 사업장에 청년활동가 배치를 통한 마을사업장에 청년활동가 배치를 통한 마을사업장 활성화 및 지속가능한 청년일자리 창출

□ 2020년 사업계획

- 기 간 : 2020. 1월 ~ 2020. 12월
- 사 업 비 : 8,986백만원(국비 15%, 지방비 50% 시군비 35%)
- 사업대상 : 전남지역 거주(예정)하는 만 18세 이상 만 39세 이하의 미취업 청년
- 주요내용
 - 마을단위 사업장에 청년활동가 모집, 매칭을 통해 지속가능한 청년일자리 창출 및 다양한 직무교육 운영을 통한 청년 역량강화 지원 실시

전남 주력산업군 대상 맞춤형 기업지원 프로그램을 통한 사업화 지원 및 안정적 일자리 창출, 고용안정성 확보

□ 2020년 사업계획

- 기 간 : 2020. 3월 ~ 2020. 12월(예정)
- 사 업 비 : 700백만원(국비 80%, 지방비 20%)
- 사업대상 : 전남 소재 주력산업군 영위 기업
- 주요내용
 - 주력산업군(철강(금속), 석유화학, 조선) 영위 기업 중 성장 잠재력 있는 우수기업 발굴 및 수요 맞춤형 기업지원을 통한 신규 고용창출
 - 수혜기업 대상 전문 직업상담사+교육훈련기관+일자리 유관기관 연계 고용 매칭 지원

10 (재)전남창조경제혁신센터(서부분부)

기 관 현 황

- 소 재 지 : 무안군 삼향읍 오룡1길 37 전남일자리플랫폼1층
- 대 표 자 : 정영준(센터장)
- 전담인력 : 5명(서부권상담실)

○ 기관소개

- 전남의 일자리 창출을 위해 예비창업자를 발굴하고, 성공을 향한 보육과 성장지원으로 지역창업을 선도하는 기관

○ 2020년 사업계획

사업 또는 프로그램명	운영시기	참여 인원	사업비 (천원)	주 요 내 용
농수산 창업 아카데미	2월 ~11월	40명	40,000	맞춤형 실무교육과 현장 중심의 전문 교육을 제공하여 창업붐 조성
대학생 창업캠프	2월 ~11월	100명	40,000	성공사례 중심 BM 개요 설명 해커톤 유형의 BM 수립 실습
신규창업자 부트캠프	3월 ~7월	35명	40,000	액션러닝 방식을 적용하여 창업기초 이론교육과 실무교육 등 사업계획서 작성 지원
개별맞춤형 창업지원사업	3월 ~12월	20명	330,000	적시에 맞춤형 사업을 지원함으로써 성공창업과 고용창출을 통해 지역경제 활성화
디딤돌 창업 지원사업	9월 ~12월	10팀	55,000	사업타당성 평가를 통해 BM 수립 및 초기마케팅비용 지원
창업 아이디어 경진대회	1월 ~12월	9명	30,000	아이디어/상품/동결건조기를 활용한 시제품 우수 창업아이디어 발굴
전남 창업지원 종합플랫폼 운영사업	1월 ~12월	-	400,000	창업지원, 판로, 투자지원 멘토 매칭 및 개별 맞춤형 멘토링 지원
2020년 예비 창업패키지 지원사업	20.2월~ 21.1월	39명 (청년 23명)	2,442,102	혁신적인 기술 창업 소재가 있는 예비창업자의 원활한 창업사업화를 위하여 사업화자금, 창업교육, 멘토링 등을 지원

문의처

(재)전남창조경제혁신센터 서부분부 담당자 손지수 ☎061-661-1972

(예비)창업자 등에게 맞춤형 실무교육과 현장 중심의 전문교육을 제공하여 창업 붐 조성 및 확산

□ 2020년 사업계획

- 기 간 : 2020. 2월 ~ 2020. 11월
- 사 업 비 : 40백만원(지방비 100%)
- 사업대상 : (예비)창업자 중심 교육생 40명
- 주요내용
 - 이론 및 실무를 병행한 맞춤형 실무교육 운영
 - 창업관련 실무과목 및 농수산분야 개인별 밀착 상담

전남도내 대학 간 업무협력 및 상호 네트워크를 통해 대학 창업문화 확산 제고

□ 2020년 사업계획

- 기 간 : 2020. 2월 ~ 2020. 11월
- 사 업 비 : 40백만원(지방비 100%)
- 사업대상 : 전남도내 대학에 재학 중인 대학생
- 주요내용
 - 대학생 창업캠프 운영(3회)
 - 성공사례 중심 BM 개요 및 해커톤 유형의 BM 수립 실습 진행
 - BM 모델 발표 및 대학생 간 네트워킹

액션러닝 방식을 적용하여 창업 기초 이론교육과 실무교육 및 아이디어 검증 과정을 통해 사업계획서 작성 지원

□ 2020년 사업계획

- 기 간 : 2020. 3월 ~ 2020. 7월
- 사 업 비 : 40백만원(국비 100%)
- 사업대상 : 전남도내 신규창업자 35명
- 주요내용
 - 전남센터 목요피칭과 연계한 예비 신청자 발굴
 - 맞춤형 실무교육 및 액션러닝방식의 전문교육을 통한 창업지원

전남에 창업을 준비하는 신규창업자에게 적시에 맞춤형 사업을 지원함으로써 성공창업과 고용창출을 통해 지역경제 활성화

□ 2020년 사업계획

- 기 간 : 2020. 3월 ~ 2020. 12월
- 사 업 비 : 330백만원(국비 42%, 도비58%)
- 사업대상 : 예비창업자 20명
- 주요내용
 - 사업계획 수립을 위한 워크숍 및 교육생 대상 사업대상자 선정
 - 전담멘토 및 코디네이터 상시지원, 선정 사업비 내에서 맞춤형으로 집행
 - 협약 후 1개월 내 전라남도에 창업 조건

전남도내 예비창업자를 대상으로 창의적 창업아이템에 대한 사업 타당성평가를 통해 BM(비즈니스 모델)을 수립하고 이에 필요한 초기 마케팅비용을 지원함으로써 창업역량을 강화하여 성공 창업으로 건인

☐ 2020년 사업계획

- 기 간 : 2020. 9월 ~ 2020. 12월
- 사 업 비 : 55백만원(도비100%)
- 사업대상 : 전남도내 예비창업자 10팀 내외
- 주요내용
 - 사업타당성평가 컨설팅
 - 비즈니스 모델 수립 및 초기 마케팅비용 지원

전남도내 예비창업자 및 기창업자를 대상으로 아이디어/상품/동결 건조기를 활용한 시제품의 우수한 창업 아이디어 발굴

☐ 2020년 사업계획

- 기 간 : 2020. 1월 ~ 2020. 12월
- 사 업 비 : 30백만원(국비 33%, 도비66%)
- 사업대상 : 예비창업자 및 기창업자 9명
- 주요내용
 - 창업 아이디어 경진대회 1회
 - 창업 상품 아이디어 경진대회 (창업 3년 미만 초기기업)
 - 동결건조기 활용 시제품 아이디어 경진대회 (전남도민 누구나)

「전남 창업지원 종합플랫폼」 구축에 따른 창업지원기관간의 창업관련 정보를 유기적으로 공유하고 창업 희망자에게 맞춤형 원스톱 종합안내 서비스 지원 시스템의 효율적인 운영

□ 2020년 사업계획

- 기 간 : 2020. 1월 ~ 2020. 12월
- 사 업 비 : 400백만원(도비100%)
- 사업대상 : 전남도 내 예비창업자 또는 초기창업자
- 주요내용
 - 창업지원멘토 또는 판로·투자지원 멘토 매칭
 - 개별 맞춤형 멘토링 지원

혁신적인 기술 창업 소재가 있는 중장년 예비창업자의 원활한 창업 사업화를 위하여 사업화자금, 창업교육, 멘토링 등을 지원

□ 2020년 사업계획

- 기 간 : 2020. 2월 ~ 2021. 1월
- 사 업 비 : 2,442백만원(국비 100%)
- 사업대상 : 청년 23명·중장년 16명 선발
- 주요내용
 - 사업화 지원 및 전담 PD에 의한 밀착 멘토링
 - 시제품 개발, 창업 역량강화심화교육 진행 등

11 (재)전라남도환경산업진흥원(기업지원사업부)

기 관 현 황

- 소 재 지 : 강진군 성전면 강진산단로 1길 1
- 대 표 자 : 안연순 (원장)
- 전담인력 : 3명 (전체조직 : 4부 31명)

○ 기관소개

- 환경산업을 체계적으로 육성하기 위해 기술개발, 창업, 시제품생산 및 실증 등을 종합적이고 체계적으로 추진, 지역산업 육성
- 기업경쟁력향상 및 기업의 가치창출을 위한 창업보육사업 지원

○ 2020년 사업계획

사업명	전라남도 청년상인 지원사업	신규
-----	----------------	----

청년이 성공할 수 있는 창업생태계를 조성하고 창업지원을 통한 고용창출 및 지역경제 활성화에 기여

□ 2020년 사업계획

- 기 간 : '20. 3. ~ '21. 12. <2년>
- 사 업 비 : 878백만원(1차년도, 국비 247.5, 지방비 630.5)
- 사업대상 : 창업아이템을 가진 만39세 이하의 청년 30명(팀)
- 지원내용
 - 창업에 필요한 BM구체화 등 교육지원(아이디어구체화, 사업계획서 작성 등)
 - 분야·팀별 전담멘토 운영을 통해 BM구체화, 계획서 작성 등 멘토링 책임운영
 - 시제품, 제품개발비, 특허 및 인증, 시험분석비 등 창업지원금 1,500만원

문의처 (재)전라남도환경산업진흥원 기업지원사업부 ☎061-430-8321

12 (재)목포수산물지원센터(실용화사업팀)

기 관 현 황

- 소재지 : 목포시 고하대로 719번길 52
- 대표자 : 오병준 (센터장)
- 운영인력 : 17명

○ 기관소개

- 설립근거 : 해수부 수산물식품산업 거점단지 조성사업(개소 : 2015. 6.)
- 주요사업
 - 수산자원을 활용한 기능성 소재 및 상품 개발
 - 수산기업 창업, 보육, 인력양성(중기부 창업보육센터 지정·운영)
 - 생산장비, 연구장비를 활용한 기업지원

○ 2020년 사업계획(일자리센터)

사업 또는 프로그램명	운영시기	참여 인원	사업비 (천원)	주 요 내 용
수산물식품을 활용한 관광상품 개발 전문 인력 육성 사업 (내일로 사업)	'20.4.1. ~10.31.	3명	71,400	- 수산물식품 메뉴(레시피) 개발 - 품질 관리 실무·실습(기기분석)

13 (사)전남고용노동연구원(목포산단취업희망센터)

○ 기관소개(요약)

수행 기관	기 관 명	(사)전남고용노동연구원 대표 고두갑	홈페이지	www.mpjob.co.kr
	설립연월일	2014. 06. 16.	상시 종업원 수	21 명
	사 업 자 등록번호	416-82-21190	법인 등록번호	204621-0002062
	주 소	전남 목포시 영산로 118 KT빌딩 2층		
	주요사업 내 용	신중년일자리사업,전남조선업 드림쉽캠프.목포산단취업희망센터		
설립 목적	지역산업단지의 산업발전계획 수립을 위한 각종 학술연구와 우수한 산업발전 정책의 사례수집 및 노·사·민·정 협력을 통한 지역 산업단지별 필요한 조사, 연구, 포럼, 교육 등을 통해 합리적이고 효율적인 지역산업 발전정책 수립에 기여함을 목적.			

○ 2020년 사업계획

사업명	전남 조선업 드림쉽 프로젝트	신규
------------	------------------------	-----------

조선업 일자리 인식개선 교육 및 기업탐방, 취업 지원을 통해 지역 주요 산업인 조선업의 일자리 인식개선과 구인구직 미스매칭 해소

□ 2020년 사업계획

- 기 간 : 2020. 3월 ~ 2020. 12월
- 사 업 비 : 95백만원(국비 68%, 지자체 32%)
- 사업대상 : 350명
 - 특성화고 및 일반고 취업희망자, 일반 구직자 및 전역(예정)군인
- 주요내용
 - 조선업 인식 개선 교육 10회 - 조선업 인식 개선 홍보 사업 3회
 - 취업 연계를 통한 취업자 30명

문의처 (사)전남고용노동연구원 목포산단취업희망센터 ☎061-801-7788

14 전남지식재산센터(창업지원팀)

기 관 현 황

- 소재지 : 무안군 삼향읍 오룡3길2 4층 전남지식재산센터
- 대표자 : 김문일 (목포상공회의소 전남지식재산센터장)
- 구성인력 : 11명
- 연 혁 : 목포상공회의소 부설기구로 2005년 7월
전남지식재산센터로 지정

○ 기관소개

- 특허청과 전남도의 예산지원을 통해 우리지역 중소기업 및 예비창업자 등을 대상으로 특허, 브랜드, 디자인 지원 사업을 수행
- 지식재산 전문가의 기업 현장컨설팅을 통한 맞춤형 사업진행으로 중소기업의 안정적인 성장과 지역경제 활성화를 지원
- 예비창업자의 창의적인 아이디어를 ip기반 사업아이템으로 구체화, 창업까지 연계될 수 있도록 맞춤형 지원을 통한 혁신형 창업 유도 프로그램 운영

○ 2020년 사업계획

사업 또는 프로그램명	운영시기	참여 인원	사업비 (천원)	주 요 내 용
IP디딤돌 프로그램	수시	50	75,000	아이디어 고도화 컨설팅을 통한 특허출원 및 등록비용 지원
IP창업Zone	3월(여수) 5월(목포) 7월(나주) 9월(순천)	각20명	40,000	지식재산을 기반으로 아이템 구체화 실현을 위한 지식재산 맞춤형 창업교육

전남 지역 유망 창업자 및 기술 기반의 아이디어 창출을 위해 아이디어 사업화를 위한 교육 및 후속연계 지원프로그램을 실시하여 지식재산 확대 및 사업화 도모

□ 2020년 사업계획

- 기 간 : 2020. 3월 ~ 2020. 11월
- 사 업 비 : 300백만원(국비 50%, 도비 50%)
- 사업대상 : 예비 및 '20년 기창업자
- 주요내용
 - 아이디어 기초상담 : 아이디어 IP권리화 및 창업을 위한 기초상담
 - IP창업교육(IP창업Zone)
 - 지식재산권 및 창업의 이해, 비즈니스 모델설계, 선행기술조사
 - 창업초기마케팅, 사업계획서 작성 및 실습, 저작권의 이해 등
 - 총 40시간 교육이수시 권리화 개인분담금 제외(건당 30만원)
 - 아이디어 고도화 : 선행기술조사, 아이디어 구체화 및 고도화
 - 아이디어 권리화 : 사업아이템의 특허출원 및 등록 진행
 - 고도화 된 아이디어 특허출원 및 등록(건당 150만원)
 - 3D모형설계 : 아이디어 형상화 컨설팅, 사업아이템 모형제작 등
 - 창업컨설팅 : 창업자금 확보, 보육센터 입주 등을 위한 연계컨설팅
 - IP후속지원 : IP디딤돌 수혜자 중 우수 창업자 선정 지원(PCT해외출원 등)