

시민과 함께하는 희망찬 새목포

<http://www.mokpo.go.kr>

목포시정소식

2017 Vol. 73





3.23km 국내 최장 해상케이블카! 목포해상케이블카 조감도(2018년 8월 완공예정)





시화
백목련(白木蓮)



시목
비파(枇杷)



시조
학(鶴)

Contents



| | |
|----|------------------------------------|
| 04 | 2017 목포의 발자취 사진으로 보는 2017 목포 |
| 10 | 기획코너 목포 해상케이블카! 하늘길이 열린다 |
| 16 | 목포사용설명서 휴(休), 목포 - 우리집 옆 작은 도서관 |
| 18 | 문화관광 2017 목포항구축제 |
| 21 | 당신의 이름은 사회적기업 대표 인터뷰 |
| 22 | 해맑은 특집 2017 목포시민의 날 |
| 24 | 목포곳곳 도시재생 게스트하우스 백년한옥 |
| 25 | 포커스 |
| 31 | 시정소식 |
| 38 | 의정소식 |
| 40 | 정보마당 |
| 45 | 우리 동네 소식 용당2동 성인문해교실 |
| 50 | 통(通)하는 목포 시민과의 소통 |
| 53 | 주부명예기자코너 |
| 55 | 예향초대석 |



COVER STORY

우리나라 최초의
육지면 재배단지,
고하도에 맺힌 목화솜
표지 캘리그래피 재능기부
석산 진성영님

발행처 목포시 | 편집인 공보과 | 발행일 2017년 11월

주소 목포시 양율로 203(우)58613 | 전화 061-270-8539

목포시정소식지는 <http://www.mokpo.go.kr>에서도 볼 수 있으며, 본지에 게재된 내용은 목포시의 공식적인
입장과 일치하지 않을 수도 있습니다.



“
목포시민이 **꿈을 꿀 수 있는 도시**,
미래가 있는 도시가 될 수 있도록
최선의 노력을 다하겠습니다
”

목포시장 박 홍 루

시민의 중을 타종하며 2017년을 맞이한 것이 바로 어제 일처럼 느껴지는데, 벌써 올 해의 마지막 날도 며칠 남지 않았습니다.

존경하는 목포시민 여러분!

목포시는 올 한해에도 어려운 재정여건, 조선업 불황, 불안정한 국내외 정세 등 많은 우려 속에서 출발했지만 앞을 향해 차근차근 나아갔습니다.

민선6기 출범 당시 3,010억원이었던 부채는 11월초 현재 2,114억원으로 896억원이 감소되었고, 12월말까지 17억이 추가로 감소되어 올 한해 총 913억원이 감소될 것으로 보입니다.

지금까지 불필요한 지출과 낭비 요인을 제거하고, 아낄 수 있는 것은 최대한 아꼈습니다.

어려운 재정여건을 타개하기 위해 노력한 결과, 올 한해 행정안전부 특별교부세 24억원을 확보하는 성과를 올렸습니다. 또한 지역현안 사업이 국회 예산에 확정될 수 있도록 수차례 국회를 방문해 각 상임위와 예결위 위원들에게 사업의 당위성과 국비 지원의 필요성을 설명했습니다.

이처럼 목포시가 이룬 모든 성과는 시의 행정을 믿고 적극적인 지지를 보내주신 시민여러분이 없었더라면 불가능했을 것입니다.

목포시는 올 한해 시민 여러분의 관심과 성원 속에서 다음과 같은 일들을 추진했습니다.

CCTV 통합관제센터를 지난 2월 말에 개소하고, 365일 24시간 모니터링해 범죄와 재난을 예방하고 있습니다. 지난 9월 15일에는 교육청·경찰서와의 업무협약을 체결하고, 긴밀한 협조를 통해 범죄와 재난 없는 도시를 만들어 나가고 있습니다.

지난 4월 말 첫 개최한 ‘목포 이순신 수군문화제’는 수군도시로서의 목포를 널리 알리고, 역사와 예술을 결합한 인문학적 행사의 성공 가능성을 확인시켜주었습니다.

도시재생사업 일환으로 추진중인 관광루트 거리 조성과 옥단이길 투어, 목원동 골목투어 등이 입소문을

타면서 썰렁했던 목원동 일대에 활력의 바람이 불어오고 있습니다. 이에 발맞추어 지역의 특성을 살린 숙박시설을 확충하기 위해 14개소의 도시재생게스트하우스를 조성했고, 1차분 7개소가 관광객들을 맞이하고 있습니다.

목포시의 숙원사업이었던 해상케이블카 설치사업이 지난 9월 15일 30년만에 첫 삽을 떴고, 승강장 조성부터 순조롭게 사업이 진행되고 있습니다. 해상케이블카와 연계해 목포시를 체류형 관광지로 거듭나게 할 고하도 해안 힐링랜드 조성, 목화단지 조성, 고하도 역사유적공원 조성 등 다양한 사업이 이에 발맞추어 빠르게 추진되고 있습니다.

약 40%의 분양률을 보이고 있는 대양산단은 식품제조업 22필지 분양이 완료됨에 따라 인근 필지의 분양 전망도 밝아졌습니다. 현재 21개 업체가 공장 가동 중이거나 건물 신축 중이며, 500여명의 일자리 창출 및 50개 기업 유치를 이루어냈습니다. 공장이 본격 가동되면 목포시는 수산식품 중심도시로 급부상할 것으로 전망됩니다.

목포수산식품지원센터와 함께 목포시를 대표할 수산물 브랜드 ‘목포어보’와 ‘구을비’를 개발했고, 이번 목포항구축제에서 목포어보 홍보관 부스는 관광객과 시민들로부터 큰 인기를 끌었습니다. 개별브랜드 ‘구을비’는 제조공법 특허 등록과 상표출원을 마친 상태입니다. 전국 소비자의 식탁에 오르는 날이 빨리 올 수 있도록 수산식품지원센터와 협력하여 구을비 사업화 준비에 만전을 기하겠습니다.

이와 함께 지난 11월 10일 수산물의 생산·가공·유통·물류 기능을 종합적으로 지원하는 서남권 친환경 수산종합지원단지 기공식을 개최했습니다. 수산종합지원단지 조성을 통해 수산물 물류시설을 집적화할 수 있는 서남권 최대 어업전진기지로 거듭남으로써 수산 발전은 물론 지역경제 활성화에 크게 기여할 것으로 예상됩니다.

지난 10월 24일에는 목포시민의 오랜 숙원사업인 임성지구 도시개발사업과 관련, 한국토지주택공사(LH)와 ‘임성지구 도시개발사업 시행협약’을 체결했습니다. LH가 임성지구 개발사업을 시행함에 따라 2천억원 이상의 개발비용 절감과 생산유발효과 6,500억원, 고용유발효과 3,920여 명 등 지역경제 활성화를 이룰 것으로 전망되고 있습니다.

일자리 창출에도 힘쓰고 있습니다. 목포시는 9월 21일 기준으로 총 80개 사업 6,000여개 일자리를 만들었습니다. 전라남도 추경 사업과 새 정부 일자리 지원 사업에 적극 참여하여 예산을 확보하는 등 양질의 일자리 창출을 위하여 최선을 다하고 있습니다.

한 해를 보내며, 올해 목포시가 계획했던 모든 일들을 달성하지 못한 것에 대해서는 아쉬움이 남습니다. 하지만 올 한해는 목포시의 더 큰 발전을 위한 기반을 단단히 다질 수 있는 시간이었습니다.

3%의 소금이 바닷물을 썩지 않게 하는 것처럼 어느 작은 부분이라 할지라도 지나치지 않고 살피는 목포시가 되겠습니다.

올 한해에도 목포시를 믿고 지지해주신 시민 여러분께 깊은 감사의 말씀을 드립니다. 2018년에도 24만 목포시민이 꿈을 꿀 수 있는 도시, 미래가 있는 도시가 될 수 있도록 최선의 노력을 다하겠습니다. 시민 여러분의 변함없는 지지와 성원을 부탁드립니다.

새해 복 많이 받으십시오. 감사합니다.



2017. 1. 2.

새해맞이 시민의 종 타종



2017. 2.

시정보고회 및 시민과의 대화



2017. 2. 1

인문도시 서산동 시화골목 개막식



2017. 2.

CCTV 관제센터 개소

대양산단 투자 협약 체결

2017. 4. 13.



2017. 3. 11.

입암천 정비 사업 기공식 개최



2017. 4.

삼학도
중앙공원
튤립 조성



2017. 4. 28.~4. 29.

목포 이순신
수군문화제 개최



2017. 6. 10.

이낙연 국무총리 동행
세월호 사고
수습현장 방문



2017. 7. 7.

중국 주산시와 우호교류
협력에 관한 의향서 체결



2017. 7. 22.

연인의 거리 선포,
러브게이트 점등



2017. 9. 15.

목포해상케이블카 기공식 개최



2017. 8. 3.

세계마당페스티벌 개최



2017. 9. 30.

한국 레지오마리아 기념관 준공 축복식



2017. 9. 28.

제55회 목포시민의 날 행사 개최



2017. 10. 27.~10.29.

목포항구축제
개최



2017. 11. 10.

서남권 친환경 수산종합지원단지 조성
기공식 개최

재정건전성 확보



대양산단 책임분양 확약 변경



부도위기 벗고, 대출만기일 연장(2016. 4. 2)

- 금융비용 절감, 안정적인 분양기간 확보 및 시 보증 채무 불이행에 따른 재정위기 지방자치단체 지정 우려를 해소하기 위해 기존 금융약정서 변경 협의

이자부담 금액 절감

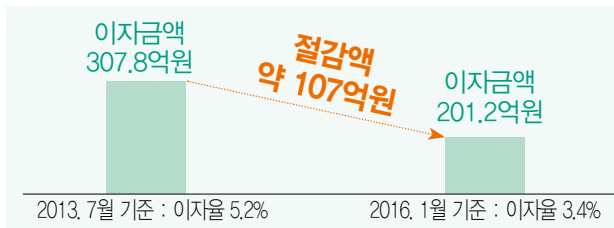

- 이자율 1.8% 인하, 절감액 총 **150억원**
 - 조기상환에 의한 **43억원** 이자부담 감소 포함, 감소를 통해 목포 재정에 기여



대양산단 분양 현황

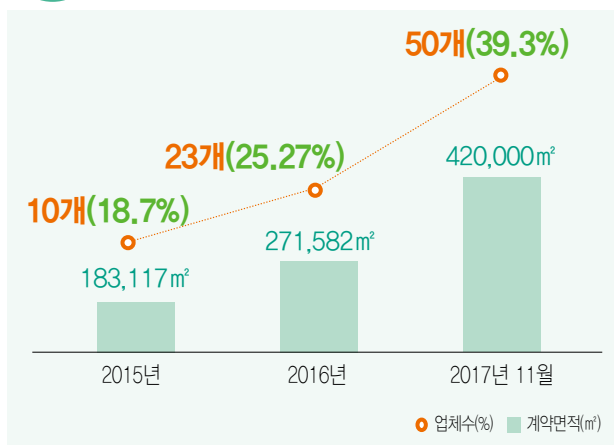

부채 감축

| 부채 감축 현황

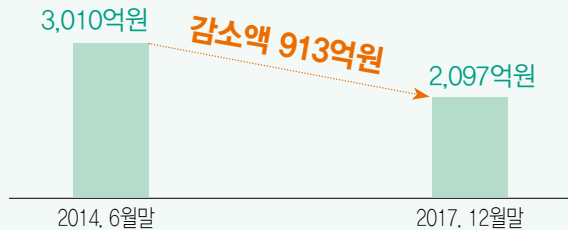

| 차입금 감축 현황(은행채무)

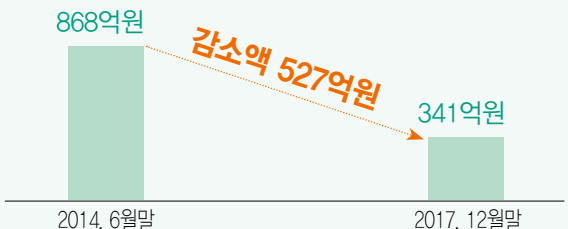

- 부담부채 : 1,082억원
 - 차입금 : 341억원, BTL시비 부담금 449억원, 복식부기 회계상 부채 292억원
- 미부담부채 : 1,015억원
 - BTL 국비 부담분 : 945억원, 옥암지구 택지매각 선수금 70억원

건축 재정 운영



시청 공무원
일상경비
(5억원 감액)



시장관사 매각
(2.5억원 절감)



비업무용
자산매각(45필지)
434백만원

건축재정 등을 통해 매년 평균 **280억원**씩 갠아
올해 12월말 기준으로 총 **913억원**을 갠음



30년 만에 착공, 목포 해상케이블카! 하늘길이 열린다

목포시가 체류형 관광시대를 견인할 해상케이블카 설치사업의 첫 삽을 떴다.

시는 지난 9월 15일 신안비치호텔 야외주차장에서 1천6백여명이 참석한 가운데 기공식을 개최하고 해상케이블카 설치 사업의 본격적인 시작을 알렸다.

사업타당성 용역결과 탑승 관광객 100만명, 경제유발효과 1천억원 이상으로 예상되는 목포해상케이블카는 유달산 서면(리라유치원 앞)에서 출발해 유달산 관운각 인근 상부승강장을 거친 후 목포 앞바다 위를 통과해 고하도까지를 왕복한다. 총연장은 국내 최장인 3.23km(해상 0.82, 육상 2.41)로 국내 관광용 케이블카 중 가장 길며, 사업비 498억원이 투입된다.

메인타워는 총높이 150m로 국내 최고다. 일반적인 철탑형 구조물이 아니라 흰색의 원뿔형 철근 콘크리트 구조이며 외벽을 삼학도를 상징하는 3마리 학으로 디자인한다.

로프웨이(삭도) 방식으로 바닥이 투명한 캐빈을 포함한 총 55개의 캐빈이 운행되며 왕복 30분이 소요된다. 승강장은 유달산 상·하부와 고하도 3곳에 설치되고, 주차장은 유달산 서면(리라유치원 앞)과 고하도 공생재활원 인근 등 2개소가 조성된다. 유달산 주차장이 2만4,869㎡에 주차대수 537대, 고하도 주차장이 1만7,429㎡에 주차대수 383대다. 주차장은 시가 토지 제공, 민간사업자가 조성 및 기부채납 방식으로 추진돼 결국 시의 자산이 된다.

목포시 최초 전액 민간자본으로 추진되는 해상케이블카는 지난 1987년부터 3차례에 걸쳐 설치계획을 수립했지만, 관광 기반시설 부재, 일부 환경단체 반대 등에 가로막혀 번번이 무산됐다. 하지만 KTX, SRT, 서해안고속도로 등 교통인프라가 확장되고 관광 콘텐츠가 확충되는 등 여건이 개선되면서 민선 6기 들어 적극적인 추진으로 30년만에 착공하게 됐다.

시는 운영 수익이 사업자만이 아니라 시민에게도 돌아갈 수 있는 방향으로 실시협약을 체결했다. 이에 따르면



해상케이블카 조감도

법인은 시민 공모주 10%(50억원)를 할애해 시민참여형으로 모집하고, 매년 총매출액의 3%를 시에 공익 기부하도록 했으며, 설립되는 법인의 소재지는 목포로 한정했다. 또 직원의 50% 이상을 지역주민으로 우선 채용하기로 했다.

이와 함께 해상케이블카 연계사업도 병행 진행 중이다. 유달산권은 도시재생사업을 통해 볼거리와 즐길거리를 확충하고 있으며 고하도~목포대교~대반동 해안도로~삼학도 일원으로 이어지는 구간에 경관조명을 설치해 밤바다의 낭만지수를 끌어올릴

방침이다.

특히 해상케이블카의 거점인 고하도는 목화단지, 해안힐링랜드, 전망대 등을 조성해 새로운 관광 핫플레이스로 탈바꿈시킬 계획이다. 여기에 국립호남권생물자원관까지 건립되면 고하도는 휴양과 체험, 학습이 한번에 가능한 섬으로 일신하게 된다.

한편, 목포 해상케이블카는 부산 송도 해상케이블카와 기능과 규모 면에서 유사하다.

부산 송도 해상케이블카가 지난 6월 21일에 개통된 이래로 대박행진을 이어가고 있다는 점에서 목포 해상케이블카에 대한 기대감도 함께 커지고 있다.

송도 해상케이블카 운영사인 부산 에어 크루즈에 따르면 송도 해상케이블카는 개장 첫날 5,800명이 탑승한 것을 시작으로 평일에는 3,000여명, 주말에는 8,000여명 수준을 유지하고 있다.

이처럼 송도 해상케이블카가 기대 이상의 성적표를 보이면서 총 연장(1.62km)과 캐빈 수(39대)에서 앞서는 목포 해상케이블카에 대한 기대도 고조되고 있다.

목포시는 기획관리국장을 팀장으로 T/F팀을 구성해 총 10개 분야 추진과제를 설정해 해상케이블카 개통 준비에 철저를 기하고 있으며, 해상케이블카와 관련해 시가 추진 중인 사업들은 다음과 같다.



01 T/F팀 구성해 해상케이블카 개통 준비 만전

목포시는 해상케이블카 개통 전부터 예상되는 문제를 파악하고, 불편을 해소하는 방안을 강구하기 위해 테스크포스(T/F)팀을 구성해 운영 중이다.

기획관리국장을 팀장으로 하는 T/F팀은 총괄·예산, 사업, 관광, 도시경관·환경, 교통, 도로, 공원녹지, 안전, 음식·위생, 문화예술 등 10개 분야 추진과제를 설정해 개통 전부터 개통 후까지를 총체적으로 점검하고, 대비한다.

T/F팀은 실시계획인가, 공원점용허가 등 설치사업과 직접 연관된 사항부터 숙박시설 확충방안, 연계 관광상품 개발, 쓰레기 처리 대책, 시설물 안전점검 등 관련된 모든 분야를 점검하고 추진한다.

T/F팀은 월 2회 분야별 팀장·팀원 회의를 개최해 추진사항을 점검하고, 문제점에 대한 대책을 모색한다. 또 월 1회 총괄 회의를 개최해 분야별 추진 방안을 마련하고, 토론 후 대책을 마련한다.



테스크포스팀 사업현장방문



02 목포 고하도 해안힐링랜드 조성, 용머리~내항구간 3km 해안데크 설치

해안힐링랜드 조감도



용머리 포토존 구상(안)



개선장군 이순신 포토존 구상(안)



등대 포토존 구상(안)

해안힐링랜드 조성사업은 고하도 용 모양의 해안선을 따라 해안데크(3km)를 설치하고, 데크 곳곳에 역사를 관광 상품화한 포토존 5개소를 설치하는 사업으로 총사업비 74억원 중 44억이 국비에 반영돼 추진된다. 일차적으로 올해 용머리를 시작으로 1.1km 구간을 착공하고, 2019년까지 전체사업을 준공할 예정이다.

- 기 간 : 2016년 ~ 2019년
- 위 치 : 목포시 고하도 해안 일원
- 사업량 : 해안데크(L=3km), 포토존 5개소
- 사업비 : 74억원



03 고(故) 김대중 전 대통령 유년시절, 근대 역사이야기공원으로 조성

고(故) 김대중 대통령 유년시절의 흔적 등을 관광자원화 하는 사업이다. 고(故) 김대중 전 대통령 유년시절 집터에 공부방을 건립하고, 목포의 근현대사를 스토리텔링한 공원을 조성할 계획이다.

- 기 간 : 2016년 ~ 2019년
- 위 치 : 만호동 2-4번지 일원
- 사업량 : 소공원 조성 및 고(故) 김대중 대통령 집터복원
- 사업비 : 12억원



04 고하도에 유달산~목포내항 조망 가능한 상징 조형물 설치



역사적 배경을 가진 고하도의 용오름 돌레숲길 주요 지점에 유달산과 목포내항 등을 조망할 수 있는 목포 대표 조형물을 설치하는 사업으로 총사업비 14억원이 투입된다.

- 기 간 : 2017년 ~ 2018년
- 위 치 : 고하도 달동 754-7번지 일원
- 사업량 : 고하도 상징 조형물 1식
(전망기능포함, 153㎡ 이내, 높이 20m이상)
- 사업비 : 14억원



05 교육과 힐링의 장, 고하도 역사유적공원 조성



제19대 대통령 대선공약에 포함된 이순신 호국·관광벨트 사업의 일환으로 임진왜란 당시 고하도에 진을 축성하고 왜적을 물리친 이순신 장군 관련 유적과 일제 강점기 유적을 활용하여 교육과 힐링의 장을 조성할 계획이다.

- 기 간 : 2018년 ~ 2022년
- 위 치 : 고하도, 달리도, 만호진 일원
- 사업량 : 이충무공 기념관 건립, 고하도석성·선소 발굴 및 보존, 호국술발도레길 및 청소년 역사탐방로
- 사업비 : 450억원



06 국내 최초 육지면 재배단지, 고하도에 대규모 목화단지 조성

우리나라 최초의 육지면 재배단지인 고하도 6만3천㎡ 부지에 대규모 목화단지를 조성하는 사업이다. 목화를 재배하여 상품제조 및 체험프로그램 운영 등 서비스업으로 확대하여 지역민 일자리를 창출하고, 고하도를 6차산업 단지로 육성할 계획이다.

- 기 간 : 2016년 ~ 2020년
- 위 치 : 고하도 일원
- 사업량 : 목화단지 조성 A=63,119㎡(예정),
목화체험전시관, 목화 상품 개발
- 사업비 : 90억원

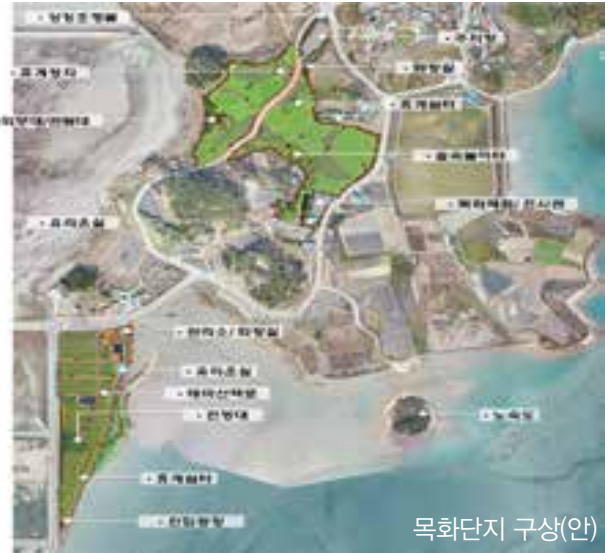

목화단지 구상(안)



07 도시재생선도지역, 목원동 일대에 옥단이길 · 관광루트 테마거리 등 조성



목원 벽화골목길



옥단이길 투어

목포시가 원도심의 활성화를 위해 지난 2014년부터 목원동 일대 60만㎡에 추진 중인 도시재생선도지역사업이 올해 마무리된다.

시는 200억원을 들여 관광루트 조성 등 10개의 마중물사업과 문화예술거리 및 작가의 집 조성, 중앙식료시장 특화장터 조성 등 26개 세부사업을 추진 중이며, 현재 90%의 공정률을 보이고 있다.

올 상반기에는 구름다리 일원에 극작가 차범석 선생과 우봉 이매방 선생 등의 예술인 벽화를 조성했다. 또 목원동의 골목길을 소재로 목원벽화마을 조성사업, 골목길투어 등을 추진해 다양한 볼거리와 즐길거리를 확충했다.

시는 11월 말 기준으로 전체 마중물 사업을 착수하여 세부사업 대부분을 완료했으며, 나머지 사업에 대해서는 연말까지 마무리할 계획이다.

- 기 간 : 2014년 ~ 2017년
- 위 치 : 목원동 일대
- 사업량 : 관광루트 · 예술인 조형 벽화 · 이야기가 있는 골목길 등 조성, 도시재생대학 운영 등
- 사업비 : 200억원



08 고하도에 호남권역 생물 보존 · 연구하는 국립호남권생물자원관 건립

고하도 9만4천㎡부지에 들어서는 국립호남권생물자원관은 호남권역 일대의 생물자원을 조사 · 발굴해 다양한 생물종을 보존하고, 자생식물의 전시 · 교육 · 체험 기회를 제공하기 위해 추진되는 사업이다. 건립을 통해 자생 생물자원의 체계적인 보존 관리 인프라 구축과 지역유용 생물자원산업 지원이 가능해질 전망이다.



국립호남권생물자원관 조감도

- 기 간 : 2016년 ~ 2019년
- 위 치 : 목포시 달동 890번지 일원(고하도)
- 사업량 : 부지 94,116㎡, 연면적 10,296㎡
 - 주요시설 : 수장 · 연구동, 전시 · 교육동, 생태체험시설 등
- 사업비 : 474억원



09 9.7km 해안선에 경관조명 설치해 빛의 명소로 조성

고하도~목포대교~유달유원지~대반동 해안도로~동명동 물양장~삼학도에 이르는 해안선을 ‘빛의 명소’로 조성하는 사업이다.

시는 우선 대반동 해안도로(1.4km)와 고하도 일원(3km)에 사업비 20억원을 투입해 LED 경관조명 설치 사업을 추진 중이다.

유달유원지~구)조선내화 구간은 10월 말 착공에 들어갔으며, LED 가로등 51개와 연출용 LED 176개가 설치될 예정이다.

- 기 간 : 2017년 ~ 2019년
- 위 치 : 고하도~목포대교~대반동
일주도로~동명동 물양장
일대~삼학도
- 사업량 : 해안선 9.7km(예정)
- 사업비 : 45억원



목포경관조명 조감도



휴, 목포
우리집 옆 작은도서관



사진제공 무지개작은도서관

목포에는 총 16개의 작은도서관이 있다.
 이름 그대로 도서관의 규모가 작다고 해서
 작은도서관인데, 그렇다고 도서관의 기능을
 제대로 못할 것이라고 생각한다면 큰
 오산이다.
 작은도서관은 도서관별로 프로그램 운영을
 통해 지역 주민에게 다채로운 문화 혜택을
 제공하는 또 다른 문화공간이다.
 이번 호에서 만나본 무지개 작은도서관을
 통해 도서관이 이제는 책만 읽는 공간이
 아니라는 것을 알 수 있을 것이다.
 지금 바로 가까운 작은도서관으로 발걸음을
 옮겨보자.
 책을 통해 마음의 양식도 쌓고, 다양한
 프로그램을 통해 잠시나마 마음의 여유도
 가져보자.



동화연구가
 선생님의
 책 읽어주기



창의로봇과학



주부들의 힐링시간, 프랑스 자수

무지개 작은도서관

- 이용자 수 : 17,805명, 대출 권 수 : 10,058권 (2016년 기준)
- 위 치 : 목포시 원산중앙로87, 연산주공 3차 관리사무소 2층
- 프로그램 : 매주 목요일 18:00~19:00 스토리한국사
 매주 금요일 16:00~17:00 북아트한국사
 성인 독서반, 중학생 봉사 모임, 신나는 그림책 세상 등
 다수
- 기타문의 : 061-278-6316

목포시 작은도서관 현황(2017. 8. 기준)

| 도서관명 | 관할동 | 휴관일 | 운영 시간 | 전 화 | 주 소 | 장서수 (권) |
|---------------|---------------------------------|-----|----------------------------|----------|-------------------------------|------------|
| 꿈 나 무 동 명 동 | 매주 월 (정기 휴관일) 명절 연휴 | | 화~일 09:00 ~ 19:00 | 242-0321 | 삼학로 123번길 29 | 8,566 |
| 꿈 돌 이 부 흥 동 | | | | 287-0306 | 평화로 142, 하당제일 1차 입구 2층 | 10,339 |
| 노 을 북 항 동 | | | | 272-9872 | 고하대로 641-10, 신안비치 2차 관리사무소 2층 | 1,530 |
| 무 지 개 원 산 동 | | | | 278-6316 | 원산중앙로 87, 3차 관리사무소 2층 | 7,491 |
| 반 더 볼 목 원 동 | | | | 242-0121 | 북교길 22(구북교동주민센터) | 9,625 |
| 삼 학 삼 학 동 | | | | 243-4880 | 자유로 104번길 35, 삼학동주민센터 3층 | 3,298 |
| 소 나 무 용 해 동 | | | | 274-0067 | 포미로 22, 포미주공2차 관리사무소 2층 | 2,552 |
| 숲 속 용 당 2 동 | | | | 276-7384 | 백년대로 95-5, 용당2동행정복지센터 2층 | 3,716 |
| 연 꽃 연 동 | | | | 276-3773 | 산정로 63번길 14-1, 연동행정복지센터 내 | 4,429 |
| 웅 달 샘 상 동 | | | | 272-0161 | 상동로 61, 상동1단지주공 상가 2층 | 7,080 |
| 은 하 수 신 흥 동 | | | | 281-0152 | 비파로 31, 2층(하당 구 우리은행 옆) | 11,117 |
| 청 개 구 리 부 흥 동 | | | | 281-2463 | 통일대로 75번길 10, 부영3차 상가 307호 | 4,033 |
| 초 롱 초 롱 죽 교 동 | | | | 245-2004 | 북향로 102-7(홍일고 옆) | 7,123 |
| 푸 른 솔 부 주 동 | | | | 281-2595 | 남약1로52번가길 2, 부주동주민센터 | 3,419 |
| 피 티 팬 원 산 동 | | | | 279-2882 | 청호로 104번길 3-1(산정새마을금고 2층) | 9,869 |
| 행복마을 산 정 동 | | | | 274-7077 | 안음로 144, 산정동행정복지센터 2층 | 2,056 |

가을 낭만 품은 2017 목포항구축제

그 신명나는 파시 한판 속으로,

여름에서 가을로 개최 시기를 옮긴 '2017 목포항구축제'가 성황리에 막을 내렸다.

올해 축제는 지난 10월 27일부터 29일까지 목포항과 삼학도 일원에서 진행됐다. 지난해까지 목포항구축제는 여름에 열렸으나 10월 말 개최를 선호하는 여론 조사 결과에 따라 개최 시기를 변경했다. 어선이 많이 정박해 항구라는 지역색을 잘 나타낼 수 있고, 제철 생선을 저렴한 가격에 구매할 수 있는 파시를 효과적으로 연출할 수 있다는 판단에 따른 것이다.

축제는 시민, 관광객, 전문공연팀 등이 한데 어우러져 다채로운 퍼포먼스를 펼치는 풍어파시길놀이로 막을 열었다.

해산물은 축제의 진면목을 느끼게 했다. 어생(漁生) 그랜드세일과 선상 경매는 과거 파시와 같은 진풍경을 연출하며 제철 해산물을 저렴하게 구매하는 재미를 선사해 큰 인기를 끌었다.

우리나라 최초의 육지면 재배지인 고하도의 역사를 엿볼 수 있는 목화 체험관도 색다른 볼거리로 눈길을 붙잡았다.

삼학수로에서는 체험 프로그램이 인기를 끌었다. 낚시체험은 감성돔, 문절이(망둥어) 등 물고기를 구경하는 재미에 낚아 올리는 손맛까지 선사했다. 카누, 카약 등 수상 레포츠를 종목으로 하는 삼학수로 올림픽은 동별 대항전으로 열려 화합의 장이 됐다.

이번 축제에서는 관람객이 축제장을 두루두루 즐길 수 있도록 '모바일 스탬프 투어'도 실시했다. 전통파시, 근대파시, 요트마리나 등 7개소에 비치된 QR코드로 스탬프를 5개 이상 얻은 관광객과 시민들은 안내소에서 기념품을 받아갔다.

이처럼 성어기에 열려 항구의 매력과 제철 수산물을 느낄 수 있었던 목포항구축제는 항구도시 목포만의 정체성과 차별성을 살린 축제 프로그램으로 가을축제 성공 가능성을 엿보게 했다.



고하도목화발체험



풍어파시길놀이





불종대 조감도(안)

옛 화재경보시설 ‘불종대’ 조성사업 추진

내년 초 복원... 물펌프, 포토존 등 특화공간 조성

과거 목포의 원도심에서 화재경보시설 역할을 했던 ‘불종대’가 복원된다.

목포시는 지난 10월 25일 옛 불종대 건너편에 있는 의용소방대 터에 불종대를 복원하고, 특화공간을 조성할 예정이라고 밝혔다.

이에 앞서 시는 지난 10월 19일 북교동교회 세미나실에서 불종대 특화공간 조성사업 주민설명회를 개최했다. 지역 주민, 문화관광해설사, 골목길 해설사 등 총 30여명이 참석한 가운데 역사적 고증 및 공간 조성과 관련한 폭넓은 의견을 수렴했다.

불종대는 불이 나는 곳을 살피다가 화재가 발생하면 종을 쳐 알리던 종탑으로, 현 북교초등학교와 옛 신안군청 사이 길목에 위치해 있었다.

시는 사업비 총 2억원을 들여 높이 11m 규모의 불종대 조형물과 물펌프, 포토존 등의 특화공간을 내년 초까지 조성할 계획이다.

노적봉예술공원 미술관 ‘문화가 있는 날’

노적봉예술공원 미술관은 매달 마지막 수요일 문화가 있는 날 사업의 일환으로 〈힐링 시네마 데이〉 프로그램을 운영하오니 많은 관심과 참여 바랍니다.

- **상영일시** : 매달 마지막주 수요일 14시
- **상영장소** : 노적봉예술공원 미술관 2층 영상실
- **관람인원** : 20명
- **상영영화** : 2017. 12. 27.(수) 아름다운 비행(1996, 캐롤 발라드 감독)
- **관람비용** : 무료

노적봉예술공원 미술관 ☎ 061-270-8300

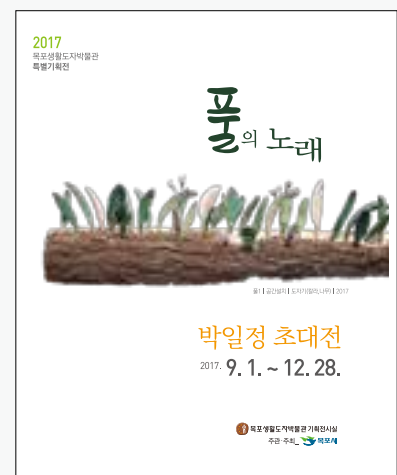

목포생활도지역발전특별기획전 ☎ 061-270-8480



고객에게 회사를 맞춘다

고객 맞춤형 사회적기업

(유)공간디자인 마영식 대표

사무실에 들어서자 진한 편백향이 코끝을 자극한다.

이른 시간에도 불구하고 이제 막 주방가구 시공을 마치고 돌아왔다는 그의 얼굴엔 미소가 한가득이다.

28년간 걸어온 광고인 인생, 가구에 눈을 돌리다

마영식 대표는 20년 넘게 인쇄광고업에 종사했었다. 평생 직업이라고 생각했다. 그러다 어느 한 시기에 가구 분야로 눈을 돌리게 됐다. 평소 만드는 것에 관심이 있던 터였다. 전문 기술자가 아니었기에 그는 대학교 평생교육원에서 목공수업 중급과정까지 마쳤다. 만드는 것은 기술자가 만들지만, 기업 운영의 전반적인 관리를 위해서였다.

사회적기업을 경영하게 된 것에 사명이라든지 특별한 계기가 있었던 것은 아니다. 새롭게 시작하는 사업이었기에 그는 자연스럽게 국가의 지원이 필요했다.

2015년 예비 사회적기업으로 시작했던 사업이 2년 만에 고용노동부 인증 사회적기업으로 발전했다. 공간디자인은 원목가주로 출발했지만, 사업 분야를 주방가구와 리모델링까지 확대하면서 매출이 급격하게 늘기 시작했다.



편백시공사진

빠른 성장 뒤 올바른 기업가 정신

“공간디자인 가구는 ‘맞춤 양복’ 같은 ‘맞춤 가구’예요. 직접 고객의 집을 방문해 치수를 재고, 3D 디자인 작업으로 시뮬레이션까지 해서 고객에게 보내드려요. 그래서 저희 회사에 고객 불만이 접수되는 일은 거의 없어요”

사업 초창기 때는 무작정 현수막을 걸고, 전단을 뿌렸다. 신생 회사를 많은 사람에게 알리는 것이 목적이었다. 하지만 이제는 그럴 필요가 없다고 한다. 고객들 사이의 입소문을 통해 주문이 들어온다. 이로써 가장 좋은 홍보방법은 고객이 만족할 때까지 좋은 제품과 서비스를 제공하는 것임을 알게 됐다.

그는 어려웠던 회사 초창기 때부터 지금까지 직원들과 함께 지역아동센터, 공생재활원 등으로 봉사활동을 나간다.

그가 이렇게 지역사회에 끊임없이 공헌하고 있는 이유는 무엇일까.

이에 대한 답으로 그는 “사회적기업을 경영하면서 국가로부터 받은 지원을 고스란히 지역사회에 환원하는 것은 사회적기업의 의무라고 생각해요. 사회 환원과 함께 공간디자인의 최종 목적은 단순한 일자리 창출이 아닌 양질의 일자리 창출이에요”라고 말했다.

끝으로, 기업을 운영하면서 힘든 점이 없었냐는 질문에 “글쎄요, 제가 좀 더 열심히 하면 없을 것 같아요. 극복할 수 있다고 생각해요. 사회적 기업이라는 테두리 안에 있다고 해서 게을러지지 않도록 노력할 것이고, 총매출액 3% 정도는 외부에 기부하려고 생각하고 있습니다”라고 말하는 그에게서 천생 사회적 기업가의 모습이 엿보였다.



싱크대시공사진

(유)공간디자인 기업 정보

- 대표자 : 마영식
- 주요사업 : 친환경 원목가구 및 OA가구 제작 등
- 연락처 : T) 061-283-9336, F) 061-283-9789
- 주소 : 목포시 공단중앙로 20-1(연산동)
- 홈페이지 : www.공간디자인.com
- 사회적기업 인증번호 : 제2017-107호

“목포시민의 날, 화합의 한마당으로 마무리,”



목포시는 지난 9월 28일 유달경기장에서 제55회 목포시 시민의 날 경축 행사를 진행했다.

시는 행사의 의미를 살려 많은 시민이 소통하고 화합하는 장이 되도록 유달경기장에서 개최했고, 옥외 개최는 지난 2007년 이후 10년 만이다.

이에 앞서 시는 전날인 27일, 평화광장 특설무대에서 시민노래자랑 등 전야제를 개최하고 대규모 해상 불꽃쇼를 펼쳤다.

이날 행사는 입장식으로 시작을 알렸다. 23개 동은 각 동의 개성을 살려 준비한 소품으로 퍼포먼스를 펼친 뒤 올해 시민의 상 수상자로 선정된 박병섭씨의 시상식을 가졌다.





박홍률 시장은 기념사를 통해 “개항 120주년을 맞은 올해는 시민 모두가 한마음으로 역량을 모아 목표를 획기적으로 성장시킬 큰 전환점을 만든 해이다”면서 “30년 숙원으로 기공식을 가진 목포 해상케이블카는 서남해안권 명품관광의 랜드마크가 될 것이라 확신한다”고 강조했다.

이어 특별 제작된 해상케이블카 모형이 케이블을 타고 내려오는 축하 퍼포먼스를 펼치며 오전 일정을 마무리했다.

오후에는 대형 공굴리기, 단체줄넘기 등 명랑운동회를 개최해 우애와 화합의 시간을 가진 뒤 인기가수 축하공연과 폐회식으로 행사를 마쳤다.



“일자리 홍보 부스, 명랑운동회 등 다채로운 프로그램 마련”



“연동 행정복지센터, 종합 우승 차지”



Guest house를 Quest하다.

[탐구]

목포시는 퇴색해가는 원도심을 살리기 위해 2014년부터 목원동을 도시재생 선도 지역으로 지정하고, 다양한 도시재생활성화사업을 펼쳐왔다. 그 일환 중 하나인 '도시재생 게스트하우스'는 11월 현재 총 7곳이 영업 중에 있으며, 앞으로 7곳이 더 목원동에 터를 잡을 예정이다.

공식홈페이지 <http://목포게스트하우스.com>

사진제공 목포시도시재생지원센터



백년한옥

게스트하우스

1930년 기방 운영을 목적으로 지어진 목포 최초의 한옥을 복원한 게스트하우스다. 대청, 다락방, 돌담 등을 원형 그대로 복원한 게스트하우스답게 한옥의 멋을 고스란히 느낄 수 있는 곳이다. 옛 정취 속에서 느긋한 휴식을 취하고 싶을 땐, 이곳 백년한옥으로 발걸음을 옮겨보자.



INFORMATION

위 치 목포시 북교길 31(북교동)

전화번호 010-9245-8413

이용요금 1인실 4만원, 2인실 6만원, 3인실 10만원, 4인실 14만원
(1인 추가 시, 1만원~2만원 추가요금 발생)

이용시간 체크인 15:00~23:00, 체크아웃 10:00

특 징 조식 제공, 복층, 야외 평상 · 테이블에서 파티 가능

목포대양산단 입주업체 가동하면서 활력 돌아

50개 기업 입주계약, 500여명 고용 창출... 내년까지 1,500여개 일자리 창출

목포대양산단에 활기가 돌고 있다.

대양산단은 50개 기업이 입주계약을 체결해 분양대상 107만㎡ 중 42만㎡가 분양됐다.

계약 업체 중 현재 21개 업체가 공장 가동 중이거나 공장건물 신축 중이며, 29개 업체는 행정절차 진행 중이다. 대양산단 분양률은 11월 말 기준 약 40%로, 지금까지 대양산단을 통해 500여명이 새 일자리를 찾았으며, 2018년까지 1,500여개의 양질의 일자리를 창출할 계획이다.



2017. 6. 1. 옴니시스템, 위지트에너지 준공식

식품제조업 필지 분양 완료

대양산단 내 식품제조업이 입주 가능한 22필지의 분양이 완료됐다. 분양된 19개 기업 중 김 가공업체가 15곳, 기타식품업이 4곳이다. 3필지는 수산식품 수출단지 조성 대상 부지로 예비타당성 조사가 진행 중이다.

식품제조업 필지가 분양 완료됨에 따라 물류유통, 기계제조업 등의 분양 문의도 이어져 인근 필지의 분양 전망도 밝아지고 있다. 내년 말 공장이 본격 가동되고,

수산식품 수출단지가 조성되면 목포시는 수산식품의 중심도시로 급부상할 전망이다.

한전 협력업체 입주 본격 가동

한전 협력업체인 (주)위지트에너지가 지난 6월 공장을 준공하고 스마트 전력량계 생산에 들어갔다.

시는 위지트에너지 목포공장 본격 가동으로 에너지 연관기업 유치와 투자 분위기 확산에 가속도가 붙을 것으로 기대하고 있다.

대양산단은 나주의 한전 본사와 20분대로 접근할 수 있고, 특고압(154kV) 선로와 인접하고 있어 전기장비 생산 배후 도시로서 에너지 관련 기업이 투자하는데 최적의 입지여건을 갖추고 있다.

지원시설(상가용지) 분양 문의도 잇따라

지원(상업)시설 용지에 대한 분양 문의도 잇따르고 있다.

분양 중인 75필지 중 55필지가 계약체결 되었고, 남은 20필지 중 555㎡ 1필지, 1천 ~ 2천㎡ 15필지, 2천㎡ 초과 용지가 4필지이다. 분양가는 3.3㎡당 110~120만원이며, 주차장용지 4개 필지는 80~90만원이다.

지원시설용지는 근로자를 직·간접적으로 지원하는 시설들이 들어올 수 있는 시설로 제1·2종 근린생활시설, 판매시설, 의료시설 및 업무시설의 입주가 가능하다.

자세한 사항은 목포시청 성장동력실 061-270-8888로 문의하면 된다.

여성과 가족의 행복 물심양면 돕는다

경력단절여성, 구직여성, 위기가족, 다문화가족 등 지원시책 추진

목포시가 여성과 가족의 행복을 위해 물심양면으로 조력하고 있다.



목포시여성단체협의회장단과 간담회

맞춤형 취업설계 제공

시는 구직을 희망하는 경력단절여성 등의 취업 지원을 위해 목포여성새로일하기센터에 구인·구직 데이터베이스를 구축해 구인처와 구직자의 원활한 연계를 돕고 있다. 작년 한 해 구직 등록자 2,542명 중 1,398명이 일자리를 찾아 취업률 55%를 달성했으며, 올해는 1,400명 연계를 목표로 하고 있다.

목포여성새로일하기센터는 전문상담사(취업설계사 6명, 직업상담원 3명)가 구직을 원하는 경력단절여성과 개인별로 심층 상담해 맞춤형 취업설계를 제공 중이다.

다양한 직업교육훈련 운영

다양한 직업교육훈련 과정도 개설·운영하고 있는데, 올해는 9천1백만원의 사업비를 들여 단체급식조리사 양성과정 등 구직 수요가 높은 취업직종과 관련된 6개 교육훈련과정을 운영하고 있다. 하반기에는 여성가족부의 추가공모사업에 선정된 치매전문가양성이 2~3개월 과정으로 시작됐다.

새일여성 및 결혼이민여성인턴제 운영

시는 미취업 구직여성과 지역 내 구인 기업 간 취업연계, 구직여성의 취업 후 직장 적응을 위해 새일여성 및 결혼이민여성인턴제를 운영해 1인당 3백만원을 지원하고 있다. 또 여성친화적 작업 환경 조성을 위해 여성고용률이 60% 넘는 기업을 대상으로 사업비 1천2백만원을 들여 환경개선사업을 추진 중이다.

양육친화적 환경 조성

시는 아이돌봄 지원 등 양육친화적 환경 조성에도 힘을 쏟고 있다. 만 3~12세 미만 아동 양육 가정에 아이돌보미를 파견해 소득유형에 따라 정부지원금을 차등 지원해 돌봄 비용을 경감해 주고 있다. 작년에는 2,300개 가정이 이용했다.

위기가족 대상 지원 정책

위기가족에 대한 다양한 지원 정책도 추진 중이다. 저소득 한부모 가족의 안전한 양육 환경 조성을 위해 아동 양육비, 중·고등학생 학용품비 등을 지원 중이다. 또 이혼 등으로 인한 자녀양육비 미지급 이행과 관련한 법률 지원, 상담 등 개인별 맞춤서비스를 제공하고 있다. 이와 함께 이혼 위기 가족의 관계 회복을 위해 광주지방법원 목포지원과 연계해 100개 가정을 대상으로 가족상담 등 가족해체 방지 프로그램도 추진하고 있다.

다문화가족 정착 지원

다문화가족의 안정적 정착을 위한 사업도 추진 중으로 한국어 교육 및 국적 취득 비용 지원, 전문자격증 취득반 운영, 결혼이민여성 친정방문 등을 진행 중이다. 또 다문화가정 아동에 대한 학습 지원, 언어발달 사업 등 다양한 서비스를 제공하고 있다.

어르신 삶 챙기는 복지에 매진

기초연금 지급액, 4년전 대비 1인당 최고 99,100원→250,000원 인상
내년 4월부터 매월 시 예산 49,450원→60,000원 인상 지급

100세 시대를 맞아 목포시가 다양한 복지 정책을 펼치며 어르신의 삶을 챙기고 있다.

현재 목포시 65세 이상 노인인구는 33,361명으로 전체 인구의 14.17%를 차지해 고령사회(65세 이상 노인인구 14% 이상)에 진입했다.

시는 기초연금 지급, 노인 목욕 및 이미용권 지급, 노인복지시설 지속 확충, 노인일자리 등 사회활동 지원사업 확대, 장수노인 생신 챙겨드리기 등 다양한 맞춤형 복지사업을 추진 중이다. 이를 위해 시는 올해 복지예산 2,671억원 중 29.05%인 776억원을 노인복지 분야에 투입해 어르신 삶의 질 향상에 힘을 쏟고 있다.



목포시 노인회관 및 노인복지회관 조감도

저소득노인에게 기초연금 지급

65세 이상 소득인정액(월119만원) 이하 저소득 노인에게 최고 월 9만원까지 지급하던 기초연금을 2014년 7월 이후 월 2만원에서 최고 20만 6,050원까지 지급해 총 2만 4,532명의 생계를 돕고 있다.

한편, 내년 4월부터는 기초연금이 최고 250,000원으로 인상 확정됨에 따라 매월 시 예산으로 지급 중인 1인당 기초연금 금액이 49,450원에서 60,000원으로 인상 지급하게 될 예정이다.

노인여가시설 확충

활기찬 노후생활을 돕기 위해 사업비 39억을 투입해 지하

1층, 지상 4층 전체면적 2,106㎡ 규모의 노인회관·복지관을 원도심에 신축 중으로 올해 말 준공 예정이다. 경로당도 3개소를 신축했다.

노인 사회활동 지원사업 확대

사회활동을 원하는 노인을 위해 올해 예산 54억3천9백만원을 투입해 작년보다 449명이 늘어난 어르신 2,249명에게 일자리를 제공 중이다. 사업은 실버케어 돌봄, 행복동행, 웰빙공원가꾸기 등 29개로 시는 다양한 분야의 노인 일자리를 발굴하고 있다.

경로식당 무료 운영

형편이 어렵거나 거동이 불편한 60세 이상 저소득 노인 630여 명에 대해 사업비 6억1천1백만원을 들여 6개소의 경로 식당과 2개소의 도시락 배달업체를 통해 무료 점심을 제공하고 있다.

홀로 사는 노인 안부살피기

홀로 사는 어르신이 사망 후 발견되는 사례를 예방하기 위해 위험에 취약한 노인 1,575명을 대상으로 주 1회 가정방문, 주 2회 전화 상담을 실시하고 있다. 또 저소득 독거노인 310명에게 응급안전돌보미 센서를 설치했다. 노인장기요양 등급 및 A·B등급을 받은 230세대에 노인돌봄 종합서비스를 지원하고 있으며, 자녀 없이 홀로 사는 저소득 노인 115명에게 주 1회 우유 등을 전달하며 안부 확인 등 정서를 돌보고 있다.

부산·경남권 관광설명회 개최

근대문화유산, 바다분수, 남도성지순례 등 소개



목포시가 체류형 관광객 유치를 위해 부산·경남권을 공략했다. 시는 지난 11월 15일 부산 롯데호텔에서 부산·경상권 여행사 대표와 언론인 등 100여명을 대상으로 관광설명회를 개최했다. 시는 다양한 역사문화와 예술, 관광자원을 보유한 목포의 면모를 종합적으로 소개했다. 근대문화유산, 춤추는 바다분수, 4계절 축제 프로그램 등 비교 우위 관광 콘텐츠를 홍보하는 데 주력했고, 특히 내년 하반기에 개통될 해상케이블카에 대해 상세히 안내했다.

아울러 최근 새롭게 조성된 전국 최대 규모의 가톨릭 성지인 산전동 성당과 레지오마리아 기념관 등 남도성지순례

관광상품을 선보여 참석자들의 호감을 이끌어냈다.

여행사 대표들은 목포의 관광 인프라와 접근성, 숨은 관광자원에 관심을 보이며, 다양한 관광상품 개발을 통한 관광객 유치에 의지를 표명했다. 또한, 목포를 비롯한 인근 지역과의 1박 2일 등 체류형 관광에 대해서도 심도있는 질의응답 시간을 가지며 각별한 관심을 드러냈다.

목포시 현안사업 100대 국정과제에 대거 반영

목포권 공약 6개 분야, 13개 사업 총사업비 5조9,542억원 포함

목포시가 민선6기 출범 때부터 시정 역량을 집중해온 각종 현안사업이 100대 국정과제에 다수 반영됐다.

전남 서남해안권행정협의회 의장을 맡고 있는 박홍률 시장은 서남권 관련 대선공약과 지역 현안사업이 국정과제에 반영될 수 있도록 지난 6월 임시회의를 개최해 공동건의서를 채택하고 국정자문위원회에 건의서를 전달했다.

또한 지난 8월에는 이낙연 국무총리가 주재한 전남 시장·군수 오찬간담회에 참석하여 현안사업을 설명하는 등 새 정부의 협조와 지원을 지속적으로 요청해왔다.

이러한 노력으로 목포권 공약은 6개 분야, 13개 세부사업, 총사업비 5조9,542억원의 사업이 반영됐다.

목포권 공약은 ▲첨단과학기술 융복합 미래형 농수산업생산기지 조성 ▲목포에 해경 제2정비창 유치 및 수리조선특화산단 조성 ▲무안국제공항 기반시설 확충과 호남고속철 2단계 사업 조기 완공 ▲서남해권 해양에너지 복합발전플랜트사업 추진 ▲서남권 해조류산업 클러스터 조성 ▲서남해안 관광·휴양벨트 조성 등 6개 분야다.



해양경찰청 제2정비창 유치는 경비함정을 목포권에서 수리해 서남해와 제주권 해경의 효율적 운용과 신속한 출동을 도모하는 사업이다. 현재 인천에서 부산 정비창까지는 이동거리가 719km로 연료비만 2천만원(1천톤급)이 소요되는 것으로 알려졌다. 제2정비창이 목포권에 설치되면 기존 조선업 관련 업체와 연계하는 시너지 효과가 발생해 지역경제에 새로운 활력을 불어넣을 전망이다.

서남해안 관광·휴양벨트 조성사업은 부산~목포 해안관광도로 건설, 환황해권 관광·휴양 거점 육성, 이순신 호국·관광벨트 조성 등을 세부사업으로 한다. 이를 위해 시는 서남해안 일주도로 중 미완 구간인 신안 압해~목포 울도~달리도~해남 화원 구간의 조속한 개설, 목포 크루즈항 개발·국제 다목적 카페리 부두 건설·해상 해양레포츠센터 건립, 고하도 역사유적 공원 조성 등을 건의한 바 있다.

목포권 공약 반영 현황

➤ 총 괄 : 6개 공약, 13개 세부사업

➤ 예산액 : 5조 9,542억원(국비 5조 4,334억원, 지방비 등 5,208억원)

(단위 : 억원)

| 목포권 공약 | 세부사업명 | 총사업비 (국비) |
|--------------------------------|--------------------------|--------------------|
| 1. 첨단과학기술 융복합 미래형 농수산업 생산기지 육성 | 수산식품 수출단지 조성 | 1,000 (700) |
| | 국립 수산연구기관 설립 유치 | 1,680 (1,680) |
| 2. 해경 제2정비창 유치와 수리조선 특화산단 조성 | 해경 제2정비창 구축 | 1,500 (1,500) |
| | 중소형 수리조선산업 특화산단 조성 | 1,195 (600) |
| | 요트 전문 해양레저 장비산업 육성 | 1,690 (790) |
| 3. 무안공항을 서남권 거점공항으로 육성 | 호남고속철 2단계 사업 조기 완공 | 24,731 (24,731) |
| | 공항 기반시설 확충 | 480 (480) |
| 4. 서남해권 해양에너지 복합발전플랜트 산업 추진 | 전용항만 및 송전선로 구축 | 3,500 (3,500) |
| 5. 서남해안 관광·휴양벨트 조성 | 부산~목포 해안관광도로 건설 | 12,153 (12,153) |
| | 목포를 환황해권 관광·휴양거점으로 육성 | 2,998 (2,260) |
| | 이순신 호국·관광벨트 조성 | 1,915 (1,270) |
| 6. 서남권 해조류산업 클러스터 조성 | 해조류 활용 해양바이오산업 육성 R&D 지원 | 2,300 (1,970) |
| | 해조류 고차가공 유통기반 확충 | 4,400 (2,700) |

LH와 임성지구 도시개발사업 본격 추진

2천억원 이상 개발비용 절감, 6,500억원 생산 및 3,920여명 고용 유발효과 예상



목포 임성지구 도시개발사업이 본격 추진된다.

목포시는 지난 10월 24일 시청 상황실에서 한국토지주택 공사(LH)와 '임성지구 도시개발사업 시행협약'을 체결했다.

시행협약은 사업시행자를 목포시에서 LH로 변경하는 내용을 주요 골자로 하고 있다.

LH는 12월부터 임성지구 도시개발사업 조사설계용역을 착수해 개발계획 변경과 실시설계 등 실시계획 수립을 수행해 사업추진에 박차를 가할 예정이다. 또 사업시행자 및 개발계획 변경에 따라 필요한 행정절차를 진행해 내년 10월 이전 전라남도에 실시계획인가를 신청하고, 2019년부터 보상을

시작으로 공사를 진행할 예정이다.

LH가 임성지구 개발사업을 시행함에 따라 지난 10년간 재산권 행사제한에 따른 주민 집단민원해소, 금융비용 절감을 통한 주민이득 증대, 인구 유출방지 등 긍정적 효과가 나타나고 도로·공원 등 공공시설물 설치에 따라 2천억원 이상의 개발비용 절감이 예상된다. 아울러, 생산유발효과 6,500억원, 부가가치 유발효과 2,072억원, 고용유발효과 3,920여명 등 지역경제 활성화도 이룰 전망이다.

한편, 임성지구 도시개발사업은 무분별한 난개발 방지 및 계획적이고 체계적인 도시개발 도모를 위한 것으로 임성지구 일원을 친환경적이고, 미래지향적인 복합도시로 건설하기위해 추진 중인 사업이다.

목포시, 올 한해 일자리 6,613개 창출

목포시가 올 한해 창출한 일자리가 6,613개를 넘어섰다고 밝혔다.

시에 따르면 목포시는 올해 126개 사업 8,008개 일자리 창출을 목표로 일자리 사업을 추진해 9월말 기준으로 80개 사업 총 6,613개 일자리를 창출한 것으로 집계됐다.

세부적으로 살펴보면, 청년 부문 511개, 중장년 부문 1,145개, 노인 부문 2,249개, 여성 부문 1,288개, 장애인 부문 250개, 정부 일자리 공모 부문 141개, 기타 부문 1,029개다.

먼저, 시는 새 정부의 일자리 창출 정책에 발맞추어 다양한 일자리 사업을 추진했다. 청년 일자리 업무를 전담하는 청년정책담당 신설을 시작으로 대양산단 입주 기업 대상 지역 청년을 위한 취업 창구 마련, 중소기업 청년인턴(정규직) 지원 사업 등을 통해 청년들에게 511개의 일자리를 제공했다.

공익 추구와 일자리 창출, 두 마리 토끼를 잡는 사회적 기업 신규 발굴과 육성에 힘쓴 결과 사회적기업 14개와 마을기업 4개소에서 252개의 중장년 일자리를 창출하기도 했다.

노인 일자리 사업은 총 2,249명이 참여해 거주지 동네 환경정화, 급식 도우미 등의 활동을 펼쳤고, 장애인 일자리 사업은 주차단속 보조와 급식 도우미 등 250개의 일자리를 제공했다.

여성 일자리에도 매진해 목포새로일하기센터를 주축으로 767명의 경력단절 여성들에게 재취업의 기회를 제공했으며, 매년 전남여성일자리박람회를 개최해 구인 업체와 구직 여성의 만남을 주선하고 있다.

이처럼 정부 정책을 시정에 적극적으로 반영해온 목포시는 내년에도 다양한 일자리 사업을 내실 있게 추진하고, 정부 일자리 공모사업에도 적극적으로 참여해 양질의 일자리 창출에 행정력을 집중할 계획이다.

근대건축자산 문화관광 자원으로 활용

연구용역 최종보고회 개최, 정부 정책 선제 대응 전략 중점 논의



목포시가 지난 10월 16일 박홍률 시장을 비롯해 10여 명의 전문가가 참석한 가운데 근대건축자산 보존 및 활용 사전기획 연구용역 최종보고회를 개최했다.

이번 용역은 목포대학교 산학협력단에서 6개월간 진행했으며, 목포의 근대 역사 우수 건축문화자산을 보존하고 활용하는 중장기 기본계획을 효과적인 방향으로 시행하기 위해 추진됐다.

이번 용역은 본 용역에서 다룬 우수건축 문화자산 데이터베이스 구축방법 및 기준, 유사사례 연구,

근대역사문화 관광벨트 조성 기본계획 지역지구 지정 등을 중점 다루고 있다.

이날 보고회는 근대역사박물관 인근의 가치 있는 건축자산에 대한 진흥정책수립과 관련해 필요한 연구 과제들의 세부 활동을 정립하고 단계별 수행방법을 논의했다.

특히 전국 최초로 유달동 일원을 건축자산진흥구역으로 지정해 '한옥 등 건축자산의 진흥에 관한 법률' 제정 이후 건축자산 지원과 관련된 정부 정책에 선제 대응하는 전략을 중점 논의했다.

게스트하우스로 원도심 체류형 관광 활성화 기대

도시재생사업 일환으로 7개소 조성, 원도심에 부족한 숙박시설 확충



목포시가 원도심에 부족한 숙박시설을 확충하고 체류형 관광을 구현하기 위해 도시재생사업의 일환으로 게스트하우스 1차분 조성을 마무리하고, 지난 9월 9일 예술인게스트하우스에서 준공식을 개최했다.

시는 유희시설 활용과 역사·문화·관광 활성화 목적으로 원도심에 차별화되고 특화된 숙박시설 확충을 위해 게스트하우스 14개소에 대한 조성계획을 수립하고, 보조금 7억5천만원과 자부담 12억4천5백만원 등 총 19억9천5백만원을 투입해 사업을 추진했다.

이번에 준공된 7개소는 2016년 선정된 곳이며, 나머지

7개소는 올해 말까지 완료할 예정이다.

1차분 7개소(백년한옥, 하얀풍차, 달빛언덕, 예술인, 오래뜰, 수다방, 달꾸메)는 다변화된 관광수요에 부응하고, 대중적인 가격에 지역의 문화와 스토리가 녹아있다.

시는 골목길해설사협의회와 업무를 협업하고, 지역 예술가와 게스트하우스아트페어(목포게스트하우스협의회 주관)를 개최하는 등 게스트하우스를 통한 원도심 활성화를 추진할 방침이다.

몽골 의료관광방문단, 원더풀 목포

백년로 의료기관 탐방, 건강검진 체험...의료관광객 유치 활동 박차



몽골 의료관광방문단이 목포에 만족감을 표하고 돌아갔다. 몽골 현지 병원장 등 의료 관계자, 에르데네트도(道) 의료서비스국장과 기업인, 교수 등 방문단 25명은 지난 10월 26~29일 3박 4일 일정으로 목포를 방문했다.

몽골은 외국인 환자 유치 및 한국의료 해외 진출의 주요 전략국으로 시는 전라남도과 전남문화관광재단, 목포의료관광협동조합 등과 함께 의료관광객 유치에 힘써왔다.

방문단은 백년로 일대에 조성된 메디컬스트리트의 의료기관을 탐방해 의료상품을 안내받고, 건강검진을 했다.

시는 선진의료 시스템 등 목포권 의료기관의 장점을 적극적으로 피력했고, 몽골 방문단도 의료서비스의 질에 만족해했다. 의료 관련 일정을 마친 방문단은 목포항구축제장을 찾아 풍어파시 길놀이패와 함께 입장하며 목포시민의 환대를 받았다.

2022년 제103회 전국체육대회 유치 추진

개회식만 3만여명 참여...관광콘텐츠와 연계해 지역경제 활성화 기대

목포시가 2022년 제103회 전국체육대회(이하 전국체전) 개최를 신청했다.

7일간 개최되는 전국체전은 개회식에만 3만여명이 참여하는 대규모 대회로서 지역경제 발전을 이끄는 촉매라 할 수 있다.

전국체전이 지역경제에 미친 사례를 살펴보면 88회(2007년) 광주광역시 파급효과 3,937억원, 89회(2008년) 여주시 파급효과 2,400억원 등이다.

시는 후보지로 실내체육관 공도장 주변, 양을산 저수지 아래 공간, 검문소 옆 월산뜰 등 8곳을 선정하고 중간용역 보고회와 시의회 관광경제위원회 의견을 청취했다.

이어 목포FC 축구경기장 인근, 옥암동 대학부지, 부주산 클라이밍센터 인근 등 3개소로 후보지를 압축하고 접근성, 수익성, 교통영향, 경제성 등을 검토했다. 시는 용역사와 의견을 검토하고, 그동안 접수한 의견들을 반영한 최종안을 수립했다. 최종안에 따르면 종합경기장은 목포 FC 인근으로 부지를 선정하고, 옥암 대학부지에는 다중목체육관을 건립한다.

경기장 신축에는 부지 약 13만여㎡에 예산 약 784억원이 소요될 예정이다. 시는 국·도비 확보, 유달경기장 매각을 통한 시비 확보 등을 통해 재원을 마련할 계획이다.

대한체육회가 제103회 전국체전 개최지를 목포로 결정하면 시는 도시관리계획(변경) 결정 및 실시계획 인가 등 행정절차를 거쳐 2019년도에 착공할 계획이다.

2018년 특별교부세 24억원 확보

금호직업학교 주변 도로 개설, 김대중노벨평화상기념관 해수침수방지 등 추진

목포시가 하반기에 각종 사업 추진을 위한 특별교부세 15억원을 추가로 확보하는 성과를 올렸다.

이번에 확보한 특별교부세는 ▲지역현안 분야-금호직업전문학교 주변 도로개설 10억원, ▲재난안전 분야-김대중 노벨평화상 기념관 앞 해수유입 관로 매설 5억원 등이다.

이로써 목포시는 상반기 확보한 ▲전통 이로시장 진입 도로개설 4억원 ▲고하도 육지면 목화 체험장 조성 5억원 등을 포함해 올해 총 24억원의 특별교부세를 확보했다.

금호직업전문학교 주변(가톨릭 목포 성지 주변) 도로 개설은 나눔 봉사 기념관에 천주교 신자와 관광객 방문이 늘어날 것으로 전망됨에 따라 교통 혼잡과 사고를 예방하기 위해 추진하는 사업이다. 또 구 교구청(등록문화재 313호), 나눔 봉사 기념관, 성당 등 인근 관광지의 통행로가 확보됨에 따라 지역경제 활성화에 도움이 될 것으로 예상된다.

김대중노벨평화상 기념관 앞 해수침수방지사업은 해수면 조위 상승 시 도로가 침수되고, 이에 따른 불편을 해소하기 위해 꼭 필요한 사업이다. 특별교부세를 확보함에 따라 주민의 안전과 재산 피해를 예방할 수 있게 됐다.

신중양시장 푸른돌 청년점포 ‘목포 청춘향’ 개장

유희점포 10개, 청년 희망의 장으로 탈바꿈



목포 신중양시장에 청년의 창업열정으로 충만한 ‘목포 청춘향(靑春港)’이 지난 11월 6일 문을 열었다.

‘목포 청춘향’은 전남형 푸른돌 청년상인을 육성하기 위해 목포시와 전라남도, 고용노동부, 전남테크노파크가 공동으로 추진한 사업으로 순천시의 ‘불타는 청춘옷장’에 이어 전남 2호점이다.

‘목포 청춘향’은 전통시장인 신중양시장의 유희점포에 요식업, 수공예 등 생활형 청년상인 점포를 집적화해 침체된 시장에 활력을 불어넣고, 청년이 손쉽게 창업할 수

있는 환경을 마련하기 위해 조성됐다.

신중양시장 유희점포 10개소가 리모델링을 통해 사회 진출의 교두보이자 청년 문화 교류의 장으로 탈바꿈됐다.

‘목포 청춘향’은 총 10개 점포로 청년 상인만의 특색을 살린 먹거리 점포 8개소를 비롯해 수공예품 판매·체험 1개소, 교육서비스 1개소로 운영된다.

유달산 옛 수원지 시민 친수공간 조성

25m 인공폭포, 생태연못...유달산 둘레길의 백미(白眉)로 재탄생



목포 유달산 옛 수원지 일대에 친수공간이 조성됐다.

목포시는 사업비 3억원을 투입해 옛 수원지 1,500㎡ 일대에 높이 25m의 인공폭포와 생태연못을 조성하고, 둘레길 6.3km 구간을 정비했다.

유달산 옛 수원지는 물 부족 해결, 침수피해 방지 등을 위해 1912년에 축조돼 1980년대까지 수원지로 사용한 근대 석조 건축물이다.

현재는 유달산 둘레길 구간에 포함되어 있으며, 지난 2016년 11월에는 저수와 침수예방 등 다양한 기능을 갖춘 근대 건축물로서 보존 가치를 인정받아

국가산림문화자산으로 지정된 바 있다.

시는 앞으로 유달산 옛 수원지 일대를 2018년 목포 해상케이블카 개통과 연계해 관광자원으로 활용해나갈 계획이다.

남도성지순례 관광객, 목포 잇따라 방문

카톨릭 성지 복원사업으로 추진한 '레지오마리아 기념관', '양동교회' 등 각광



남도 성지순례 관광객이 잇따라 목포를 방문하고 있다.

지난 9월 한국 천주교 레지오마리아 발상지인 산정동 성당의 역사를 품은 '레지오 마리아(Legio Mariae) 기념관'이 개관하면서 전국에서 6천여명의 신자가 목포를 찾았다.

카톨릭 성지 복원사업으로 추진 중인 레지오 마리아 기념관은 천주교의 역사를 담은 역사박물관과 250여명이 행사와 종교 회합을 할 수 있는 숙박·회의시설이 겸비돼 앞으로도 순례객이 대거 목포를 찾을 것으로 예상된다.

성지순례단은 지난 10월 열린 항구축제에 600여명이 축제장을 찾았고, 오는 12월까지 4천여명이 방문할 예정이다.

시는 시내 곳곳의 종교 관련 역사자원을 활용한 '남도성지순례' 마케팅을 적극 펼쳐왔다. 남도성지순례 관광객 유치를 위해 시는 지난 2016년 3월 영광군, 신안군과 공동 업무협약을 체결했다. 또 CTS, 극동방송 등 기독교 방송 채널 등을 활용해 1박2일 코스 상품을 개발했고, 지금까지 7회에 걸쳐 1천여명이 방문하는 성과를 거두었다.

입암천, 악취와 해충 없는 깨끗한 하천으로 재탄생

2018년 3월 준공 목표...도로 침수 방지 등 주민 삶의 질 향상 기대



목포시가 입암천을 악취와 해충이 없는 깨끗한 하천으로 재탄생시키고 있다.

입암천은 수십년 동안 오물이 퇴적되고, 바닥의 갯벌이 부패하고, 갈대가 자라 악취 발생과 해충 서식으로 주민들에게 큰 불편을 끼쳐왔다. 2·3호 광장 등 입암천 주변 지역은 기습 폭우시 남해유수지로 빗물이 배수되는 시간이 지연돼 침수 피해도 잦았다.

시는 이 같은 문제를 해소하고자 환경부와 수차례 협의 및 현장 설명 등을 거쳐 지난 2013년 입암천을 국비 지원받는 중점관리지역으로 지정받았다. 각종 행정절차를 이행 후

지난 3월 착공해 내년 3월 준공을 목표로 정비 공사를 추진 중이다.

입암천 정비 사업은 사업비 100억원을 투입해 길이 1.25km, 평균폭 25m에 걸쳐 진행된다. 바닥의 썩은 갯벌과 오물을 0.5~1m 깊이로 완전히 걷어내고, 바닥은 콘크리트로 시공해 악취·해충 발생을 원천 차단한다.

11월 초 기준으로 약 700m 구간의 퇴적물을 걷어내고 기초공사를 완료했으며, 콘크리트 시공도 병행 추진해 현재 40%의 공정율을 보이고 있다.

서남권 친환경 수산종합지원단지 조성 기공식 개최

북항에 위판장, 냉동·냉장시설 등 수산 관련 시설 집적화·현대화



국내 대표적 수산업 거점으로 성장할 서남권 친환경 수산종합지원단지 조성사업 기공식이 지난 11월 10일 목포시 죽곡동 북항 4부두에서 개최됐다.

서남권 친환경 수산종합지원단지는 10만6천951㎡ 부지에 294억원을 투입해 선어 위판장, 새우젓 위판장, 판매장, 수산물 가공과 냉장·냉동 시설, 선수 물자 보급창고 등을 조성한다.

목포항에 위치한 목포수협은 지난 80년 동안 지역경제를 선도해왔다. 하지만 시설이 허어져 있고, 냉동·냉장·제빙·저빙 시설이 노후돼 집적화와 현대화가 필요한 상황이었다.

정부의 국가항만이전계획에 따라 수산기능이 북항으로 이전하는 것에 발맞춰 목포수협은 지난 2011년 자체 용역을 통해 이전계획을 수립했다. 이어 정부 재정계획에 반영돼 위판장, 냉동·냉장·제빙·저빙시설, 직매장 등을 조성하기로 결정했다.

시는 수산업을 미래 먹거리를 책임지는 성장전략산업으로 육성하기 위해 수산종합지원단지를 중심으로 북항을 우리나라 최대 연근해 수산물 집산 유통단지로 조성할 계획이다.

택시 안심귀가 서비스 내년 1월부터 시행

차량번호, 승하차시간, 위치정보 실시간 제공으로 승객 안전보호

목포시가 택시 안심귀가 서비스를 본격 실시한다.

시는 오는 12월까지 시스템 구축을 완료하고 2018년 1월부터 관내 택시 총 1,549대에 1억8백만원의 예산을 투입해 택시 안심귀가 서비스를 본격 실시한다.

안심귀가 서비스는 택시 내에 비콘(블루투스 송신기)을 설치해 택시 승하차 관련 정보를 가족, 친구 등 원하는 사람에게 문자를 자동으로 전송하는 서비스다.

승객이 스마트폰에서 전용 앱(가칭 목포시 안심택시)을 실행하고 택시에 승차하면 등록된 사람에게 택시회사 및 차량번호, 승·하차 시각, 위치정보 등이 문자로 발송된다. 이에 따라 범죄로부터 보호되며, 분실물 발생 시 이용한 차량번호를 확인할 수 있기 때문에 편의가 높아질 전망이다.



앱 설치



택시 이용

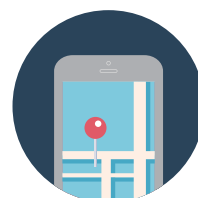

문자 발송

목포대학교 의과대학 유치 적극 지원

전남 서부권, 의과대학 유치 절실한 실정... 모든 방안 강구해 유치 총력

목포시가 목포대학교 의과대학 유치를 적극 지원한다.

전북에 소재한 서남대학교의 정상화 방안을 교육부가 승인하지 않아 서남대학교 폐교가 예상됨에 따라 목포대학교는 폐교가 결정되면 의대 정원 49명을 유치하는데 온 힘을 쏟을 방침이다.

서남대 상황을 주시하면서 목포대 의대 유치를 위해 다각도로 협력해온 목포시는 지난 8월 4일 긴급간부회의를 소집해 시민사회단체 등과 함께 서명운동을 다시 전개하는 등 적극 대응하기로 의견을 모았다.

16개 광역자치단체 중 유일하게 의과대학이 없는 전남은 전국에서 가장 높은 고령화, 열악한 의료환경, 공중보건역사의 급격한 감소에 따른 의료 취약 및 공백 발생 등으로 의과대학 유치가 절실한 실정이다.

전남은 전국 유인도서(482개) 중 약 60%(288개)가 집중돼 있으며, 전남 서부권에 44%(210개)가 집중해있어 응급의료 서비스 혜택이 매우 필요한 지역이다.

목포대 의과대학 유치는 전남 서남권 지역민의 숙원으로 지난 1990년부터 노력해왔으나 아직 염원을 이루지 못한 상태다.

시는 앞으로 목포대학, 국회의원, 시의회, 교육계 등과 적극 협력하고 모든 방안을 강구해 국회, 교육부, 보건복지부 등을 대상으로 의과대학 유치에 총력을 기울여 나갈 계획이라고 밝혔다.

목포시, 2018년도 국비 확보 위해 총력 다해

신규사업 61억4천만원, 계속사업 2,951억6천만원 총 3,013억원 반영



목포시가 내년도 주요 현안사업 추진에 필요한 국비 확보를 위해 안간힘을 쏟았다.

박홍률 시장은 그동안 박지원 국회의원을 비롯해 국회 상임위원회 및 예산결산특별위원회 위원을 수시로 면담하고, 지역현안 사업이 국회 예산안에 확정될 수 있도록 사업의 당위성과 국비 지원의 필요성을 설명해왔다. 그 결과 내년 국비 지원 사업으로 총 66건 3,013억원이 반영돼 지역경제 활성화에 크게 기여할 것으로 기대를 모으고 있다.

신규사업으로는 ▲대성동 주민센터 인근 공영주차장 조성 11억원, ▲고하도 육지면 목화체험 전시관 조성 6억원, ▲해식에 해안길 조성 5억원, ▲노후하수관로 정비 5억원, ▲국제축구센터 인조구장 잔디교체 4억2천만원, ▲달리도 복합커뮤니티센터 건립 4억8천만원 등 18건 61억4천만원이 반영되었다.

계속사업으로는 ▲남해안철도 고속화 사업 1,999억원, ▲호남 고속철도 2단계 건설 154억원, ▲신항 배후단지 조성 95억3천만원, ▲목포항 대불 철재부두 축조66억6천만원, ▲북항 해경부두 부잔교 설치 54억 6천만원, ▲국립호남권 생물자원관 건립 42억원, ▲화물자동차 공영 차고지 건립 70억원, ▲서남권 친환경 수산종합지원단지 조성 39억2천만원, ▲목포권 광역위생 매립장 순환이용 정비 37억3천만원, ▲하당 청소년 문화의 집 건립 13억7천만원 등 총48건 2,951억6천만원이 반영되었다.

시정단신

공중화장실에 여성안심벨 설치

목포시가 여성들이 안심하고 화장실을 사용할 수 있도록 하당 어린이공원 등 10개소에 여성안심벨을 설치했다. 시는 나머지 공중화장실 50개소에 대해서도 자가비상벨과 여성비상벨을 점차적으로 확대 운영할 계획이다.

버스정보시스템 확대 구축해 교통 편의 제공

목포시가 올해 국도비 포함 예산 9억여원을 들여 목포-무안 광역버스정보시스템을 확대·구축 중이다. 버스정류소안내기를 목포에 33대, 무안 남악지역에 24대를 설치해 교통 편의를 제공하고, 서버 증설과 네트워크 보안 강화 등 센터시스템 개선을 통해 시민의 교통 편의를 증진시켜가고 있다.

목포 평화광장 앞바다, 은빛 갈치낚시 성황

목포시는 어업인 소득증대와 지역 경제 활성화에 기여하고자 평화광장 앞 갈치낚시 영업을 신청한 관내어선 56척에 대해 목포지방해양수산청으로부터 한시적 허가 승인(8. 11.~11. 30.)을 받았다. 갈치 대풍어로 갈치낚시 어선 이용인원이 전년대비 6천여명 증가한 1만9천여명(11월 초 기준)으로 집계됐고, 지역경제도 오랜만에 활기가 돌았다.

안심보육환경 조성 위해 열린어린이집 선정

목포시가 믿고 맡길 수 있는 보육환경 조성을 위해 관내 어린이집 218개소를 대상으로 열린어린이집 8개소를 선정했다. 선정된 어린이집은 도토리어린이집, 베키어린이집, 사랑가득어린이집, 서해지방해양경찰청어린이집, 아해누리유아스쿨어린이집, 엔젤어린이집, 열린어린이집, 자연숲어린이집이다.

목포시 공직자, 사랑나눔 111운동 전개

목포시 공직자들은 지난 2006년부터 '1부서 1시설 1가정 이상'과 자매결연을 맺는 '사랑나눔 111운동'을 전개해 어려운 이웃에 위문품을 전달하며 따뜻한 지역사회 분위기 조성에 앞장서 왔다. 이번 추석에도 35개 실과소가 참여해 74개소에 664만원의 위문품을 전달했다.

'지역아동센터 연계 꿈 공작소 사업' 추진

목포시가 사회적기업의 판로개척을 통한 자생력 확보 및 지속 가능한 일자리 창출을 위해 '지역아동센터 연계 꿈 공작소'사업을 실시한다. 이번 사업을 통해 시는 지역아동센터의 위생환경을 개선하고 다양한 교육프로그램을 지원할 계획이다.

관광도시 목포를 향해 함께 고민하고 연구 중



목포시의회 의원연구단체인 ‘밀물’(회장 강찬배)이 지난 7월 27일 시의회 소회의실에서 ‘목포 해상케이블카 개통에 따른 관광 인프라 구축 방안’이라는 주제로 토론회를 했다.

목포시, 목포대학교, 음식, 숙박, 관광, 교통 등 각계 각층을 대표하는 17명이 참석한 이 날 토론회에서는 목포대학교 관광경영학과 심원섭 교수가 “관광환경 변화와 목포관광 발전방안”에 대해 주제발표를 가졌다.

이 밖에도 목포가 대표적 관광도시가 되기 위한 방안으로

▲해상케이블카 운행과 함께 다양한 이벤트 실시(전남관광협회 목포시지부장 송재열) ▲음식점 종사자 친절·서비스 교육(한국외식업 중앙회 목포시지부장 김동인) ▲합리적인 숙박요금 책정(대한숙박업중앙회 목포시지부장 민정기) ▲목포를 상징하는 로고로 택시 방법등 일원화 (전남개인택시 목포시지부장 송명남) 등 다양한 의견이 제시됐다.

의정발전연구회 ‘밀물’의 회장인 강찬배 의원은 “이번 토론회는 해상케이블카 개통에 대비해 민·관의 관광수용태세를 한 번 더 점검하고, 발전적인 의견을 교환하는 귀중한 시간이었다”며 “앞으로도 ‘밀물’을 목포시 발전을 위해 끊임없이 연구하고 노력하는 연구회로 이끌어가겠다”라고 밝혔다.

‘목포대학교 의대 유치 촉구 결의안’ 발의

목포시의회가 목포대학교 의대 유치에 적극적인 대응에 나서기로 했다.

지난 8월 7일 서남대학교가 의과대학 폐지를 골자로 하는 정상화 방안을 교육부에 제출한 것이 알려지면서 목포대 의대 유치 노력이 재개되고 있다.

사실상 20년 동안 목포시민의 숙원이던 의과대학 유치 재도전에 나선 상황이다.

전남지역은 16개 광역자치단체 중 유일하게 의과대학이 없어 취약한 의료서비스 구조 개선을 위해 목포대에 의과대학이 필요한 실정이다.

특히, 전남 서남권은 210개의 유인도서가 위치하고 65세 이상 고령 인구의 비율이 높은 지역임에도 의료서비스의 접근성이 낮고 공중보건의도 타지역에 비해 현저히 낮은 형편이다.

목포시의회에서는 목포대학의 의과 대학 유치가 전남 서남권의 낙후된 의료복지서비스를 극복하기 위한 중요한 방안임을 강조하며, 목포대학교 의대 유치를 촉구하는 결의안을 발의키로 하는 등 목포대 의대 유치에 총력을 쏟기로 했다.

목포시의회 관광경제위원회, 계란 살충제 파장 확산 관련 대책 보고



목포시의회 관광경제위원회(위원장 이기정)는 지난 8월 21일 관광경제수산물 농업산업과 업무보고에서 살충제 계란 사태 관련 대책 방안을 목포시에 요구했다.

이날 업무보고에서 관광경제위원회는 목포시 관내 계란 수집판매업소 14개소의 거래 생산농가 시료채취 검사결과가 모두 적합으로 판명됨에 따라, 계란 수집판매업소별 거래농장 검사결과에 따른 정상증명서를 부착하고, 철저한

위생지도점검으로 시민의 불안감 해소에 최선을 다해 줄 것과, 살충제 기준초과 식용란은 유통업체에서 해당제품 전량회수 폐기토록 강력히 요구했다.

또한 목포시 학교급식지원센터를 방문해 유통 및 보관 장소를 면밀히 모니터링하고, 그 결과를 총336개 급식대상 학교(어린이집 218, 유치원 54, 초·중·고 64)에 소상히 알리고 필요한 모든 조치를 해 달라고 요구했으며, 학교급식지원센터에서 유통하고 있는 계란을 위원들이 직접 시식해 안전성을 확인했다.

제335회 임시회 폐회



목포시의회(의장 조성오)는 지난 9월 21일 제4차 본회의를 열어 제335회 임시회를 마무리했다.

9월 11일부터 21까지 11일간의 일정으로 진행된 이번 임시회에서는 상임위원회별로 조례안과 2017년 제2회 추가경정예산을 심의했고, 활발한 현지활동에 이은 시정 질문에서는 의원들의 시정에 대한 높은 관심과 열정이 돋보였다.

이번 임시회 동안 시의회는 2017년 제2회 추가경정 예산안을 비롯해 결의안 1건, 조례제정안 9건, 개정안 7건, 동의안 3건으로 총 21건의 부의안건을 처리했다.

특히, 이번 임시회에서는 목포대학교 의과대학 설립 촉구 결의안을 채택하여 목포대학교 의과대학 유치에 힘을 실었다.

‘모두가족봉사단’ 안내

목포시건강가정지원센터 가족문화팀에서는 일과 학업위주의 사회적 분위기에서 벗어나 여가활동을 통해 가족이 함께하는 시간과 공간을 제공하고 있습니다.

센터 프로그램 중 하나인 ‘모두가족봉사단’은 가족 공동의 과제(봉사나눔)를 이웃가족과 함께 사랑과 나눔으로 실천하는 봉사단이며, 현재 50여 가정이 활동 중입니다.

- 봉사일시 : 매월 마지막 주 토요일 10:00 ~ 12:00
- 봉사내용 : 가족문화활동 및 돌봄나눔 활동
(활동 후 1365 자원봉사 실적연계)
- 신청대상 : 목포시 모든 가족(2인 이상 가족) 누구나
- 신청문의 : 목포시건강가정지원센터 ☎ 061-247-2311~2, mokpo.familynet.or.kr



건강 · 보건

산모 · 신생아 건강관리 지원사업 신청기준 확대 안내

‘17. 9. 1.부터 목포시 출산가정의 경제적 부담완화를 위한 ‘산모 · 신생아 건강관리 지원사업(산후도우미 서비스)’ 신청기준이 아래와 같이 확대됩니다.

| 변경 전 신청기준 | 변경 후 신청기준 |
|---|---|
| <ul style="list-style-type: none"> • 기준중위소득 80% 이하의 첫째아 출산가정 ☞ 직장가입자 3인가구 신청기준 : 건강보험료 89,571원 • 기준중위소득 100% 이하의 둘째이상 출산가정 • 희귀난치성질환 산모, 장애인 산모 및 신생아, 새터민 산모, 결혼이민 산모, 미혼모 산모 | <ul style="list-style-type: none"> • 기준중위소득 <u>100% 이하</u>의 첫째아 출산가정 ☞ 직장가입자 3인가구 신청기준 : 건강보험료 111,556원 • 변경없음 • 변경없음 |

※ 지원기간 : 2017. 9. 1. ~ 2017. 12. 31.

- 신청방법
 - 신청기간 확인 : 분만예정일 40일전부터 분만 후 30일 이내 신청가능
 - 신청일 기준 최근 건강보험료 본인부담금 확인(건강보험공단 ☎ 1577-1000)
 - 목포시보건소 방문신청(신청가능여부 및 구비서류 문의 ☎ 270-3215)

인바디(체성분 분석)무료 검사받고 건강 지키세요!

하당보건지소에서는 지역민 건강 증진을 위해 ‘체성분 분석 무료 검사’를 실시하고 있습니다.

검사 결과와 건강 식단, 운동가이드 등 건강실천에 대한 정보를 스마트폰 웹으로 무료 전송까지 해드리니, 시민 여러분의 많은 참여 바랍니다.

- 대 상 : 목포시민 누구나
- 비 용 : 무료
- 분석내용 : 체지방, 비만진단, 상 · 하체 근육 양, 몸의 균형, 기초 대사량 산출

하당보건지소 건강증진실 ☎ 061-270-4020

복 지

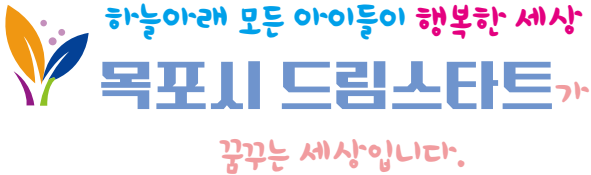

드림스타트 사업이란?

모든 아동에게 공평한 양육여건과 출발기회를 보장하며, 건강하고 행복하게 자랄 수 있도록 신체/건강, 인지/언어, 정서/행동을 통합한 전문적 맞춤형 서비스를 제공하는 국가주도의 선진 아동보호 통합서비스입니다.

■ 대상별 제공되는 서비스는?

| 서비스 구분 | | 서비스 내용 | 프로그램 종류 |
|-------------|-------------|---|--|
| 기본서비스 | | 아동통합서비스 전문요원이 1:1 가정방문 상담으로 통합사례관리 지원 | 가정방문 상담, 사례회의 |
| 필수서비스 (9종) | | 아동의 전인적 발달을 지원하기 위해 반드시 필요한 핵심 프로그램 지원 | 건강검진, 예방접종, 영양교육, 아동권리교육, 학대 및 성폭력 예방교육, 소방 및 안전교육, 부모교육 등 |
| 맞춤 서비스 (30) | 신체/건강 (9종) | 아동의 건강한 성장과 신체발달 증진, 아동발달에 필요한 건강 정보 등 | 치과치료, 동병하치, 요리교실, 베이비마사지, 안경지원, 비만교실 등 |
| | 인지/언어 (8종) | 아동의 의사소통 및 기초학습 능력 강화 프로그램, 인지적 자극을 위한 환경 조성 지원 | 한글깨치기, 기초학습지원, 언어·인지발달검사, 북카페 운영 등 |
| | 정서/행동 (13종) | 자아존중감 및 긍정적 성격 형성을 위한 프로그램, 아동의 안전, 가족유대감 증진을 위한 지원 | 심리검사, 모래놀이 치료, 미술놀이 치료, 외식문화체험, 피카소 그림교실, 진로캠프 등 |

■ 드림스타트 이용은 이렇게 하세요!

- 이용지역 : 목포시 전지역(23개동)
- 이용대상 : 목포시에 거주하는 0세(임산부) ~ 만 12세(초등학생 이하)의 취약계층 아동과 그 가족
- 신청방법 : 직접방문, 전화상담, 가정방문상담
- 위 치 : 목포시 상리로1번길 32 상동주민센터 2층

목포시드림스타트 ☎ 061-270-4837~4843

기초생활보장 부양의무자 기준 완화

- 지원대상 : 소득재산이 급여별 선정기준 이하, 부양의무자 기준을 충족하는 가구
- 선정기준(4인가구 기준)
 - 생계 134만원, 의료 178만원, 주거 192만원, 교육 223만원
- 부양의무자 기준 : 2017년 11월부터 수급자 및 부양의무자 가구 모두 노인 또는 중증장애인이 포함된 경우 부양의무자 기준 미적용
 - 수급자가구 : 노인(만 65세이상) 또는 장애인복지법에 따른 1, 2, 3급 장애인 포함
 - 부양의무자가구 : 기초연금수급 노인 또는 장애인연금 수급 장애인* 포함
 - * 20세 이하인 경우 장애인복지법에 따른 1, 2, 3급(3급은 중북) 중증장애인
- 신청방법 : 주민등록상 주소지 동 주민센터(행정복지센터)
 - ※ 현재 기초생활수급자는 별도 신청 불필요
- 신청기간 : 11월부터 신청
- 상담문의 및 상세내용
 - 보건복지부 콜센터 ☎ 129, 주거급여 콜센터 1600-0777, 교육급여콜센터 1544-9654

사회복지과 ☎ 061-270-8576

당신의 나눔이 기적을 만듭니다! '희망 2018 나눔캠페인'

“온 국민이 함께 높이는 나눔온도, 여러분의 참여를 기다립니다”

- 모금기간 : 2017. 11. 20. ~ 2018. 1. 31.(73일간)
- 목 표 액 : 291,828천원('17년 모금액 286,106천원)
 - 전남모금 목표액 : 9,764,000천원
- 참여대상 : 시민, 기업, 기관, 단체, 동 자생조직체 등
- 참여방법
 - ① 언론매체(방송, 신문) 방문접수 및 온라인 계좌입금
 - 접수 기관 : KBS, MBC, KBC, CBS, BBS, 광주일보, 전남일보, 무등일보, 전남매일, 광주매일, 광남일보, 호남매일, 남도일보
 - ② 각 금융기관에 개설된 사랑의 계좌 이용
 - ③ 시청민원실 및 동 주민센터 자율모금함 이용
 - ④ ARS기부(060-700-1212 건당 3,000원), 문자기부(#9004 건당 2,000원)
- ※ 지역에서 모금된 성금은 전액 지역의 복지사업에 사용됩니다!

사회복지과 ☎ 061-270-8892, 기부상담문의 ☎061-902-6800

확인하세요!

자동차 과태료 체납차량 번호판 '연중 영치 중'

목포시는 공평과세를 실현하기 위해 번호판 영치활동을 상시(주·야) 운영 중이며, 과태료 체납 시 예고 없이 번호판을 영치하오니 사전에 체납액을 자진 납부하여 주시기 바랍니다.

- 대 상
 - 체납액 30만원 이상, 60일 이상 체납자
 - 정기검사 미이행, 의무보험 미가입 차량
 - ※ 자동차 의무보험 가입과 정기검사 이행은 선택이 아닌 법정의무사항이며, 만료일 기준으로 1일이라도 늦게 가입하면 과태료(정기검사 최고 30만원, 의무보험 비사업용·사업용 각각 최고 90만원·230만원)가 부과됩니다.
- 기 간 : 연중 계속

자동차등록사무소 ☎ 061-270-8254, 8508, 3368

인감증명서 대신, 편리하고 안전한 '본인서명사실확인서' 발급 받으세요!

본인서명사실확인제도란? 인감증명서와 동일한 효력으로 민원인이 직접 행정기관을 방문하여 본인이 서명했다는 사실을 행정기관이 확인해 주는 제도

- 주요장점
 - 인감도장을 가지고 다닐 필요 없고, 인감도장 분실 및 위조에 따른 위험성이 낮음
 - 전국 시·군·구청, 읍·면사무소, 동 주민센터·행정복지센터 어디서나 주민등록증 등 신분증을 제출, 본인임을 확인 받은 후 서명만 하면 발급 가능
 - 인감증명서가 사용되는 모든 업무에 '본인서명사실확인서'로 대체 가능
 - 저렴한 수수료
- 발급 수수료 : 300원 ('17. 12월까지 50%인하)
 - ※ 인감증명서(600원)

복합민원 「사전심사 청구제」 안내

대규모의 경제적 비용이 수반되는 민원에 대하여 정식민원으로 신청하기 전에 인·허가 가능 여부를 알아볼 수 있는 「사전심사청구제」를 활용하세요!

- 복합민원 사전심사 청구 민원처리 절차

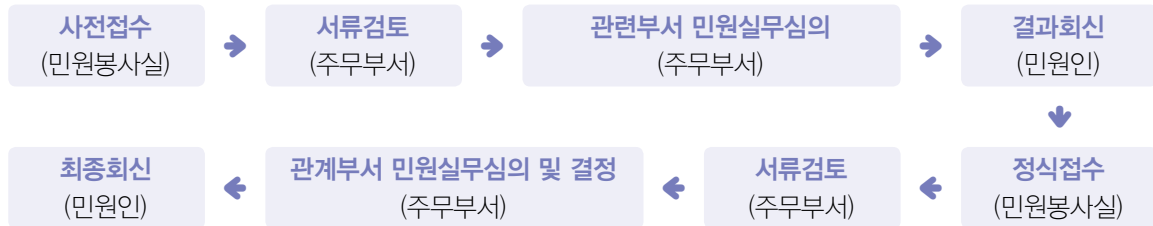

- 복합민원 사전심사 대상민원

공장승인 신청, 가족묘지등의 설치 허가, 건축허가, 건축신고, 옥외광고물 표시허가, 대규모 점포개설 등록, 식품영업허가 등

민원봉사실 ☎ 061-270-3243

미리미리 하세요! 수도계량기 동파예방

겨울철 상수도시설(수도계량기 수도전)을 보온하여 귀중한 수돗물 누수와 동파로 인한 재산 피해를 예방합니다.

- 동파방지 기간 : 2017. 12. 1. ~ 2018. 2. 28.
- 계량기 동파예방 방법
 - 계량기함(통) 내부를 한옷 등의 보온재로 채워야 합니다.
 - 뚜껑부분은 보온재로 덮고, 비닐커버 등으로 넓게 밀폐하여야 합니다.
 - 수돗물을 조금씩 흐르게 하여 사용합시다

계량기 동파신고 ☎ 061-272-3000, 061-270-8564

공유토지분할에 관한 특례법 시행 안내

관계법령에 저촉되어 분할이 불가능해 공유로 등기된 건물(무허가건물 포함)이 있는 토지를 현 점유 상태로 분할 및 단독 등기를 할 수 있도록 하여 소유권 행사와 토지이용의 불편을 해소

- 대상토지 : 공유 토지로서 공유자 총수의 3분의 1 이상이 그 지상에 건물을 소유하는 방법으로 1년 이상 자기지분에 상당하는 토지부분을 특정하여 점유하고 있는 토지
- 시행기간 : 2012. 5. 23. ~ 2020. 5. 22.(8년)
- 신청방법 : 목포시 민원봉사실 지적계에 신청서 제출
 - ※ 공유자 총 수의 5분의 1 이상 또는 20인 이상의 동의를 얻어 신청
- 해택 : 지적공부 정리 및 단독이전 등기수수료 면제
- 처리절차 : 분할신청 ⇨ 분할개시 결정 ⇨ 조사 및 측량 ⇨ 분할조서 확정 ⇨ 지적공부 정리 및 등기정리

민원봉사실 지적계 ☎ 061-270-3476



우/리/동/네/소/식

용당1동 추석맞이 사랑의 쌀 전달

용당1동 주민자치위원회, 바르게살기위원회를 비롯한 각 자생단체와 지역사회보장협의체, 우리방앗간(고상현)에서는 추석 명절을 맞아 쌀 10kg 160포를 모아 독거노인 및 저소득층 160세대에 전달했다.



용당2동 해상안전체험 교육 및 태극기 게양운동 추진

용당2동 바르게살기위원회(위원장 이주일)에서는 지난 8월 25일 평화광장 앞 해상에서 저소득가정 아동 30명과 해양레포츠 체험 행사를 했으며, 용화로~백년대로 구간에 태극기 200기를 게양해 주민들의 동참을 끌어냈다.



연동 새마을협의회, 저소득층 사랑의 집수리 봉사 실시

연동 새마을협의회(회장 고인석)는 지난 10월 13일 회원들의 재능기부로 복지 사각지대에 있는 저소득층 가정에 대해 지붕 누수 수리, 도배 교체 등을 실시하며 사랑의 집수리 봉사를 펼쳤다.



산정동 민관협력으로 풍성한 한가위 맞아

산정동 행정복지센터(동장 문성철)는 한가위를 맞아 창민유통, 은성호 지역사회협의체 회장, 조약국, 삼학로타리클럽, 김숙자 통장, 통장상조회, 라송센트럴카운티, 파머스마켓 등에서 전달한 후원 품을 관내 어려운 주민과 경로당 등에 전달했다.



연산동 제55회 목포시민의 날, 주민화합 한마당 기여

지난 9월 28일 10년 만에 옥외에서 열린 제55회 목포시민의 날 행사에 참여한 연산동 자생조직 회원과 주민은 모두가 화합된 모습을 선보이며, 입장식 최우수상과 명랑운동회 장려상이라는 쾌거를 이루었다.



원산동 엄지가든, 원산동 행복푸드나눔사업 6호점 협약

자발적 나눔 문화 확산에 기여하고 있는 원산동에서 엄지가든(대표 이관용)과 행복푸드나눔사업 6호점 협약식을 개최했다. 협약을 통해 엄지가든은 매월 관내 저소득층 가정과 경로당 등에 사랑의 밑반찬을 후원한다.



대성동 바르게살기운동협의회, 이웃사랑 나눔실천 '사랑의 쌀' 전달식

대성동 바르게살기운동협의회(회장 김광렬)에서는 지난 10월 24일 대성동 주민센터에서 관내 소외계층 및 독거노인들에게 햅쌀(10kg) 55포(시가 110만원)를 전달하며 이웃사랑 나눔을 몸소 실천했다.



목원동 지역사회보장협의체, 어르신 사랑 가득 부식지원

목원동 지역사회보장협의체(위원장 김맹곤)는 지난 6월부터 '어르신 사랑가득 부식지원 사업'을 추진하고 있다. 매월 동장과 복지담당공무원, 협의체위원들은 독거노인 20가구에 방문하여 장조림, 김 등을 지원하고 있다.





우/리/동/네/소/식

동명동 추석맞아 따뜻한 선행 이어져

동명동 행정복지센터(동장 이미영)에서는 추석을 맞아 엠마트, 해운항만조합, 삼학도발전협의회, 초원광고, 삼학새마을금고, 유일가구, 봉향장례문화원, 송하전업사 등에서 기탁받은 물품을 관내 소외계층과 노인정, 사회복지시설에 전달했다.



삼학동 '사랑의 물품' 전달 행사

지난 9월 22일 삼학동주민센터(동장 김예순)에서는 주민자치위원회(회장 전성복), 자치위원, 엠마트, 라이온스클럽, 녹색에너지연구원 등에서 기탁한 쌀, 라면, 화장지 등 생필품을 사회복지시설 및 관내 저소득가구에 전달했다.



만호동 추석맞이 이웃사랑 나눔행사 개최

지난 9월 22일 만호동주민센터(동장 나승엽)에서는 몬다비호텔, 한국국토정보공사 목포지사, 뉴비전엔지니어링, 신명나, 목포제일교회, 모아음식점, 영란횃집 등에서 기부 받은 물품을 관내 저소득층 주민 20여명에게 전달하는 나눔행사를 개최했다.



유달동 건강백세 기원 어르신 장수사진 무료촬영 행사

유달동은 어르신들의 건강백세를 기원하고, 황혼의 아름다운 모습을 담은 장수사진 무료 촬영행사를 진행했다. 남악 롯데아울렛과 목포패밀리포토하우스에서 사진 촬영과 액자를 지원했고, 새마을부녀회에서는 메이크업 및 헤어 손질 봉사를 제공했다.



죽교동 '홀로 사는 어르신 생신잔치' 개최

죽교동 새마을부녀회(회장 김혜자)는 지난 10월 20일 홀로 사는 어르신들의 생신을 축하하고, 장수를 기원하고자 어르신 10명을 초청하여 정성이 가득 담긴 생신상을 제공하고, 생신 선물로 고급이불을 전달했다.



북항동 2017 목포 북항노을축제 성료

목포시가 후원하고, 북항노을축제추진위원회(위원장 최치영)가 주최한 목포 북항노을축제가 지난 9월 16일 북항노을공원과 아름다운 바다를 배경으로 2,000여 명의 시민들의 참여하에 성황리에 마무리됐다.



용해동 추석 앞두고 온정의 손길 이어져

용해동 행정복지센터(동장 김혜란)가 추석을 맞아 복지사각지대 취약계층과 지역아동센터, 경로당, 사회복지시설에 지역사회보장협의체, 목포현대병원, 통장협의회에서 기탁한 쌀 등의 위문품을 전달했다.



이로동 지역사회보장협의체, 독거노인가정 사랑의 연탄배달

이로동 지역사회보장협의체(위원장 구한성)에서는 지난 10월 27일 회의를 통해 선정된 독거노인 가구를 대상으로 따뜻한 겨울나기를 위한 연탄배달 봉사활동을 펼쳤다.



상동**상동주공3단지 아파트,
지역주민의 '희망텃밭' 개간**

상동주공3단지 아파트 주민 30여 명과 상리사회복지관이 관리사무소의 협조로 공터 15평을 개간해 이웃 간 교류할 수 있는 텃밭을 일구었다. 수확한 농작물은 경로식당에 기부되어 저소득 노인들의 점심 재료로 이용될 계획이다.

**하당동****새마을부녀회와 함께
어르신 사랑의 이·미용봉사**

지난 10월 20일 하당동새마을부녀회(회장 박창란)에서는 주민센터 2층 다목적강당에서 관내 독거노인 등 취약계층 어르신 20세대를 대상으로 '어르신 사랑의 이·미용' 봉사를 펼쳐 이웃들의 큰 호응을 얻었다.

**신흥동****사랑이 머무는 '신흥동 가을음악회'
성황리에 열려**

지난 10월 14일 주민자치회(회장 정원석)의 주관으로 개최한 신흥동 가을음악회가 사랑의 광장에서 300여 명의 주민이 참여한 가운데, 북한이탈주민 돕기 행사에서 제품 이 모두 판매되는 등 성황리에 마무리됐다.

**삼향동****풍년문화축제 개최**

삼향동 자생조직연합회(대표 이동수)는 지난 11월 3일 주민센터 일원에서 제5회 풍년문화축제를 개최했다. 자연과 도시가 조화를 이루고 있는 삼향동은 매년 풍년제를 개최해 우리의 세시풍속을 주민과 함께 재현하고 있다.

**옥암동****추석맞이 송편 빚으며 온정 나눠**

옥암동 새마을부녀회(회장 박정심)가 지난 9월 22일 아동의 문화·교육공간인 '사랑과평화 지역아동센터'에서 지역 아동 30여 명, 경로당 어르신들과 함께 송편을 빚으며 온정을 나누는 행사를 진행했다.

**부흥동****지역사회보장협의체,
추석맞이 사랑의 쌀 나눔**

부흥동지역사회보장협의체(위원장 정평국)에서는 추석을 맞아 지난 9월 25일 부흥동행정복지센터에서 관내 저소득층 주민 120명과 후원단체 50명을 모시고, 사랑의 쌀 나눔 행사를 가졌다.

**부주동****옥암 휴먼시아 아파트,
주민화합 경로위안잔치 개최**

옥암 휴먼시아 2차 아파트가 지난 10월 13일 아파트 경로당에서 입주자 대표회 및 관리사무소 주최로 관내 어르신 80여 분을 모시고 오찬 및 간식을 제공하며, 어르신들의 건강을 기원하는 주민화합 경로위안잔치를 개최했다.





글자에서 ★꿈이 피어오른다

- 용당2동행정복지센터 성인문해교실 -

“나이만큼 반복해서 써 오세요”라는 강사의 말에 수강생들은 일제히 탄식을 뱉어낸다.
하지만 수강생들의 얼굴엔 밝은 미소가 한 가득이다.

똑똑이 선생님 지도하에 꿈을 키워나간다

지난 2009년부터 시작해 올해로 8년째 용당2동에서 성인문해교실 수업을 진행하고 있다는 이영주 강사는 늦깎이 수강생들에게 글자를 가르침으로써 말할 수 없는 행복함을 느낀다고 한다.

일주일에 세 번씩, 수업 때마다 열정 가득한 강의를 펼치고 있는 이영주 강사는 수강생들에게 똑똑이로 통한다. 수강생들은 ‘똑똑이 선생님’으로부터 수업을 받는 것이 너무나도 즐겁다고 하나같이 입을 모은다.

얼핏 봐서는 여느 수업과 똑같은 강사와 수강생 사이다. 하지만 이들의 관계를 단순히 글자를 가르치고 배우는 사제관계라고는 할 수 없다.

이영주 강사는 수강생들이 어디가 아픈지, 언제 병원에 다녀왔는지, 수강생들의 일거수일투족을 속속들이 꿰고 있다. 그래서일까.

이곳 용당2동 성인문해교실은 이영주 강사의 수업을 몇 년 이상 들어온 수강생들이 대부분이다.

“걸을 수 있을 때까지는 계속해서 수업에 나오고 싶어요”라고 말하는 최정자 수강생의 목소리에서 문해교실 수업에 대한 간절함을 느낄 수 있었다.

수업을 통해 글을 다 익히고 나면 무엇을 하고 싶냐는 질문에 김춘단 수강생은 “열심히 배워서 우리 아이들한테 편지를 쓰고 싶어요”라며, 이미 그 꿈을 이룬 듯 행복해하는 표정을 지었다.

강의실 밖 모든 곳이 배움터

용당2동 성인문해교실의 수업은 강의실 한 곳에 한정되지 않는다.

지난 10월 24일 용당2동 성인문해교실 수강생들은 특별한 외출에 나섰다. 수강생들에게 문화체험의 기회를 제공하고자 마련된 영화 관람을 위해서였다. 이 특별한 외출을 위해 관내 무지개유치원에서 차량을 무상으로 제공하며 선행에 동참했다.

영화 관람을 통해 또 다른 세상을 경험했을 수강생들의 목소리가 오늘도 강의실 밖으로 울려 퍼지는 듯하다.

“바다는 넓고 넓어요”

목포시 성인문해 교육 운영현황

○ 동 주민센터·행정복지센터(11개소)

| 등 명 | 운영 요일 | 운영 시간 | 연락처 |
|-------|-------|-------------|----------|
| 용당 1동 | 월·수·금 | 10:00~12:00 | 270-4502 |
| 용당 2동 | 월·화·목 | 13:00~15:00 | 270-4524 |
| 연 동 | 수·목·금 | 10:00~12:00 | 270-4545 |
| 대 성 동 | 월·수·금 | 09:30~11:30 | 270-4623 |
| 동 명 동 | 수·목·금 | 09:30~11:30 | 270-4665 |
| 유 달 동 | 화·목·금 | 10:00~12:00 | 270-4733 |
| 죽 교 동 | 월·화·목 | 14:00~16:00 | 270-4748 |
| 북 향 동 | 화·수·금 | 10:00~12:00 | 270-4762 |
| 용 해 동 | 월·수·금 | 09:30~11:30 | 270-4790 |
| 상 동 | 월·화·목 | 13:00~15:00 | 270-4827 |
| 부 흥 동 | 수·목·금 | 10:00~12:00 | 270-4937 |

○ 문해교육기관(12개소)

| 기관 명 | 연락처 |
|------------|----------|
| 제일정보중·고등학교 | 278-4281 |
| 목포공공도서관 | 270-3861 |
| 목포시종합사회복지관 | 272-2395 |
| 상동종합사회복지관 | 273-1142 |
| 목포상리사회복지관 | 274-0068 |
| 목포시노인복지관 | 278-8516 |
| 하당노인복지관 | 285-0582 |
| 하나노인복지관 | 242-5354 |
| 다문화가족지원센터 | 278-4222 |
| 이주외국인상담센터 | 272-1560 |
| 장애인종합복지관 | 285-2811 |
| 이랜드노인복지관 | 278-0200 |



시민과 함께하는 소통 행정 구현, 신통방통 목포시



시민의 요구와 현실에 맞는 예산을 세우다, 주민참여예산제 시행

목포시에서는 예산편성 과정에 주민참여를 보장하고, 예산편성의 합리성과 투명성 증대를 위해 2007년부터 주민참여예산제를 시행하고 있다.

지난 9월 21일 시청회의실에서 제11차 목포시 주민참여예산 시민위원회 총회가 열렸다. 위원 총 88명 중 73명이 참석한 이번 총회의 심의안건은 총 67건(5,165백만원)으로, 심의 과정을 거쳐 57건(4,265백만원)이 최종적으로 가결되었다. 한편, 목포시가 그동안 예산에 반영한 주민참여예산은 2015년 31억, 2016년 36억, 2017년 37억이다.



①



②



③

- ① 수협위판장방문
- ② 청년정책토론회
- ③ 농산물도매시장 방문
- ④ 3대가 함께하는 우리문화한마당



④

지역 특성에 맞는 청년정책 수립을 위한 청년정책 워크숍 개최

목포시는 지난 10월 23일 세한대학교 목포교육원에서 청년, 대학생, 학부모, 청년단체 관계자 등과 함께 지역 특성에 맞는 청년정책 수립을 위한 청년정책 워크숍을 개최했다.

150여명이 참석해 성황을 이룬 이번 워크숍은 1부 주제발표 후 2부에서 5명의 패널이 참여해 지정토론을 펼쳤다.

이번 워크숍에서 제기된 의견들은 충분한 검토를 거쳐 청년정책 5개년 기본계획 수립에 반영할 계획이다.

이외에도 목포시는 3대가 함께하는 우리문화한마당, 수협위판장 등을 방문해 다양한 연령대와 직종의 시민들을 만나며 적극적인 소통행정을 펼치고 있다.

시민의 글

그 때 목포에선

최철수(상동)

동네 개구쟁이 아이들 신났다
두꺼운 요소비료 비닐포대 하나씩 들고
유달산 비탈길로 모여 든다

이웃 마을 멧쟁이 까까머리 중학생들 즐겁다
노란판자 밑에 대나무 댕 얹은뱅이 썰매 들고
가파른 노적봉길로 모여 든다

시내 오거리 데이트족 골덴바지 청년들 들떴다
누나 고무신 코 마냥 앞구부러진 대나무 스키들고
배불룩 이훈동길로 모여 든다

아이들과 같이 온 발큰 아빠들도 흥겹다
같이 먹을 쪼그라든 풀붕어빵 한 손 들고
흙패인 죽교동 사랑길로 모여 든다

차레대로 줄서서
넘어지고 미끄러지고 또 넘어진다
그리고
조심 다시 오른다
그 눈길을

그 때
1960년대 목포에선

제9회 목포문학상 수상작

- 시 부문 본상 -

홍어 먹는 날

- 시집

박소미

혀를 홍어에 바친 하루다
벚단처럼 비가 깔리고 왕겨 빛 시집 펼치면 개펄 보다 캄캄한 길을 지나는
타자(打字)의 말발굽 소리 다가온다
비릿한 바다 한 귀통이 썰어 혀에 얹는다
대책 없이 앵기는 차진 문장, 등골이 서늘해지는 은유는 징하다
콧속 가득 진한 암모니아 향 천둥 친다 울대에 걸린 기억도 ¹⁾시금하다

어둑한 파도를 끌고 서늘한 물살 건디며 축축한 골방으로 숨어드는 홍어
꼬리 흔들면 뿌옇게 일어나는 뽕 같은 입말 가라앉을 때 까지
마음 향아리에 지푸라기 반 모퉁 얹고 삭힌 정적의 ²⁾매운한 뒷맛
아직도 발효 중이다
적막도 질경질경 씹으면 ³⁾얼쩍지근한 맛이 난다

⁴⁾구들한 자서는 애탕 한 그릇, 옛말의 풋내는 보리 싹처럼 뜨겁고 개안하다
사발 앞에 놓고 듣는 비긋는 소리는 이 빠진 뚝배기를 물고 있다
배고픈 자식 고향 떠나는 새벽 밥 지으며 들던 소리처럼 마음의 혀를 쓴다

새침해진 별도 달시큰한 밤
나는 개미진 맛에 그렁그렁 귀를 맑힌다
시인은 죽어서야 웃는 홍어다

1) 깊은 맛이 있게 조금 신 맛이 있다.

2) 혀가 조금 알알할 정도로 맵다

3) 음식의 맛이 약간 달면서도 얼얼한 느낌이 있다.

4) 변변하지 않은 음식의 맛이 제법 구수하여 먹을 만하다.





이현숙(연산동)

하 루

오늘 하루를 가만히
앉아서 생각해 본다.
매일 같은 일상이 반복되는 듯
변함없는 하루이지만
아침, 낮, 저녁 감사할 뿐이다.

어제 하루는 좋아하는
연예인이 교통사고 사망했다는 보도에
남의 일이 아닌 듯
하루가 힘들고 가슴 아팠다
별 탈 없이 가는 하루
아침, 낮, 저녁 감사할 뿐이다.

1년 365일 단 하루도
소중하지 않은 날이 없다
변함없는 하루이지만
아름답게 감사하면서
오늘도 하루를 마무리한다.





김수남(원산동)

행 복

눈이랑 손이랑
깨끗이 씻고
자알 찾아보면 있을 거야
깜짝 놀랄만큼
신바람 나는 일이
어딘가 어딘가에 꼭 있을 거야
아이들이
보물찾기 놀이할 때
보물을 감춰두는
바위 틈새 같은 데에
나무 구멍 같은 데에
행복이 여기저기
숨겨져 있을 거야

목포시정소식지 무료구독 및 작품모집 안내

● 구독신청 방법(택 1)

- 담당자에게 전화(061-270-8539)로 신청 (성명, 주소)
- 가까운 동 주민센터 · 행정복지센터에서 신청
- 이메일(em7323@korea.kr)로 신청(성명, 주소 기재)
- 목포시청 홈페이지에서 구독 신청
홈 > 열린행정 > 시정소식 > 시정소식지
> 구독 · 해지 신청

※ 제출하신 개인정보는 개인정보보호법에 의거, 우편 발송 외에 다른 용도로는 사용되지 않음을 알려드립니다.

● 작품 모집 안내

- 참여분야 : 목포와 관련된 사진, 수필, 시, 캘리그래피, 웹툰, 칼럼, 독자소감 등
- 제출형식 : A4 1매 이내의 글 또는 이미지 파일
- 참여방법 : 이름과 주소, 전화번호를 적어서 우편 또는 이메일 접수
☞ 우 편 : 목포시 양율로 203, 목포시청 공보과 시정소식지 담당자 앞 (우 58613)
☞ 이메일 : em7323@korea.kr

※ 지면사정상 내용이 수정될 수 있음을 알려드리며, 작품이 채택된 분께는 소정의 원고료를 드립니다.

※ 채택된 작품의 저작권 및 초상권 침해 등에 대한 모든 법적 책임은 출품자에게 있습니다.

※ 「목포시정소식지 74호」는 2018 지방선거로 인해 내년 6월 이후 발행됩니다.

예 • 향 • 초 • 대 • 석



제목 유달산의 봄(2017) / 재료 한지 수묵담채 / 규격 70x60cm

수묵담채로 표현한 유달산의 봄



최산 조용백
(翠山 曹榕伯)

주요경력

- 단국대학교 조형예술대학원 졸업 미술학 박사
- 대한민국미술대전심사위원역임/대한민국미술대전 초대작가/현-한국미술협회 이사
- 개인전 13회(갤러리 상, 예술의 전당 외)
- 대한민국미술대전(국전) 특선4회 (93,94,97,99) 국립현대미술관
- 전남 미술대전 대상/전국 무등 미술대전 대상/한국화 특장대전 대상
- 주소 : 목포시 백년대로337번길 9, 비파아파트 3차 상가 3층 취산화실
- 전화 : 061)284-2244

2017 Mokpo CHRISTMAS TREE CULTURAL CELEBRATION

2017 목포 **크리스마스트리** 문화축제

2017년 12월 중

장소 | 원도심 차없는 거리 및
로데오광장

크리스마스빛향연
소원트리작성
크리스마스파격세일
크리스마스페스티벌



주최 |  목포시

주관 | 호남드림공동체, 크리스마스트리문화축제 추진위원회

후원 | 목포기독교교회연합회, 목포성시화운동본부, 목포권기독교연합회, 호남기독신문, 목포극동방송, CBS목포